受付 8.9.8

泰東日報

發行所 大連飛驒町六七 株式會社泰東日報社
本埠 零售每份五分 每月一元三角
外埠 每月一元六角五分 半年九元六角 全年十九元 郵費在內 報資先惠
廣告 每行(五號十二字)一日刊費貳元 指定特別地位增五成 長期另議

華北已明朗建設化
晉冀察邊區戰進至第三期

【南京六日國通電】支那派遣軍報道部發表、太行山系之勦共戰、將敵之重要根據地、悉行覆滅、作戰、已入至第三期、對企圖遁走之敵、即出急追、對潛伏之敵、即出搜索、其掃蕩已完之地區、即以政治並附隨以其他諸工作、取密接連絡以日華協力 畏常的決意向獲得決定的成果邁進中、對在晉察冀邊區華北三十萬之共產軍、在山西、河北、蒙疆及熱河者以其 在無統一的策動的領域即如暴者對 蔣直系軍之中央會戰之戰果等、於本期之作戰、寄與華北以明朗之建設化實爲莫大、自七月中旬以來、續行在揚子江北岸江蘇省內之新四軍掃蕩戰 亦以敵之本據鹽城之確保、與其周圍南北百里、東西五十里之地域之肅清戰、敵棄屍體五百餘捕虜歸順約二千五百名、以及獲得莫大 抗戰之資源、而共產地區之再建、已至不可能、於先月末則作戰行動已終了、以華中第三戰區爲中心、亘及以相當之廣範圍之 中國軍之所謂東部戰線總反抗者、大多係本於政治意圖的而虛 張聲勢全無自信力、共第一線部隊、竟由中央的強請、如踏薄氷、惟未待其出攻勢、忽被日軍之一擊、竟即演潰滅而遁走之醜態、由此一擧、則敵軍之對於民衆愈失去信仰、第一線將領與最高統帥部、益愈殊隔而將兵之戰意、亦更行低下、日軍航空部隊之活躍、每日甚熾烈、於廿九日之攻擊南寧、保寧粉碎敵之戰鬥機及爆擊 機八架、三十日之重慶、三十一日之蘭州空襲、熾烈已極、收極大之戰果、對在揚子江上流之輸送船、愈急出以爆烈的痛擊

晉冀察邊區戰 陸鷲與地上部隊協力

顧祝同軍總反攻
受潰滅打擊
第三戰區作戰大體完畢

【上海六日國通電】八月十四日以來之頑敵顧祝同軍、於第三戰區、所謂總反攻、曾被日軍出以果敢之反擊、深受以潰滅的打擊、此次的戰鬥、於九月三日、大體完了、敵此次之攻勢、是對英美誇示重慶抗戰力、因戰敗而幷圖振起頹廢之士氣、含有多分政治的措置、惟一般不 忍遮蔽敵之戰鬥力之低下、深恐失墜其自已之勢力、在每一個師中、僅選以約在一二大隊程度之部隊、担當與日軍會戰、即雖移動以七十個師團之大軍、而在其活動、則與常套的游擊戰、並無何稍異、更亘於全體、若觀敵之戰鬥力之低下、自榮養之狀態携帶之彈藥、以及粮秣等均可以一目了然、敵側有唱於以雙十節爲期、再作反攻、此亦不過以爲有英美以援助增加、而期收効果者、至現在判明戰果如左

遺棄死體千五百、爆死二百、捕虜二百、鹵獲品重機二、輕機十九、小槍百七十、其他各種資材等多數

掃蕩安徽各地

【徐州六日國通電】在洪澤湖西方地區、竄動之共產新四軍掃蕩中之神代、金子、石川各部隊、於三十日 勇躍占領敵據點安徽省張樓圩、更猛追潰走之敵主力、三十一日朱明在歸仁集、漢庄、大伯圩、李圩子各地、捕捉殲滅

投降者日衆
△浙東八月綜合戰果

【寧波六日國通電】於浙東地區八月中之綜合戰果如左 投降歸順逐月增加、爲極可注目者

敵遺棄屍體一三、四捕虜二六、歸順一八、〇二二、內中將一、少將一、鹵獲品多數

勞力及物資供給
懇摯的質疑應答
省長會議第一日午後

第二次全滿省長會議第一日、五日午前九時招開、首由張總理、及武部長官訓示、繼由東軍司令官、及協和會中央本部長致詞、治安、民生、司法與農各部大臣指示、於午前日程終了、午後一時再開、繼由經濟交通兩部大臣指示說明勞力關係事項、質疑懇談午後五時二十分散會、在質疑懇談時、對爲當前重要課題之勞力供出、及物資供出問題、擧行眞摯質疑應答、首由省長側說明勞力供出狀況、對要望對工之物資配給、尤其防寒衣服之圓滑供給、谷民生部大臣答稱由於各省長努力、旣往成績、較比良好不勝感謝關於綿布、食料等物資配給制定運用勞動者保護要綱更將制定實施緊急募集勞工保護要綱、由此物資配給及對勞工之保護必能圓滿、關於勞務管理之改善談 中央早有充分的用意、更爲期萬全、派遣調查班調查實狀更派遣二十八班、之醫療班、衣服亦定做多量之防寒衣服、當勞工供出時、深望添上斡旋人、與家庭連絡、以資急速實現、繼關於物資供出問題屢行質疑應答、于興農部大臣稱「國家必要之物資依預定供出不勝感謝」

排除萬難完遂目的
中央首腦部省長會議訓示要旨

全滿省長會議第一日、首由張國務總理武部長官訓詞、繼由梅津軍司令官三宅協和會本部長致詞、然後由于治安部大臣等指示、其張總理之訓詞、梅津軍司令官之致詞、已誌昨報茲記武部長官訓詞、三宅本部長致詞、以及于治安部等大臣指示如左(蔡經濟于興農部兩大臣指示揭載於經濟版)

要以眞情指導國民
武部長官訓詞

隨同德蘇開戰、世界情形急速的展開、而世界戰亂之飛沫幾乎將波及我滿洲國、政府對此爲予以萬全的對策、業進行諸般的施策、故此次參集各省長、更望戮心協力、各位已克服各種困難、遂行地方行政之重責、不勝感激、刻下時局逐步重大、我滿洲國必須強化日滿一體之關係、充實國防力、確保治安、擴充生產力、安定人心、向確立東亞共榮圈上邁進、此即日滿兩國民必有的崇高使命、其成否實繫乎東亞諸民族之浮沈、故我等非排除萬難、貫徹所期的目的不可

關於充實國防力、於日滿共同防衛之責任上、我滿洲國極有責任、自不待論、因此國民一般、對此亦必須有確乎的決意、充實國防力、最爲至要之事、即貢獻物資及勞力、關聯此之基本的折衝、企劃、係由中央負責任、關於實施、及與關係方面折衝、即望各位督勵關係機關、予以處理之、充實國防力、乃爲防護國家、同時亦即保護國民自身、茲望各位對國民詳細說明此點、使彼等十分瞭解、予以傾心努力、爲充實國防力、苟大國民負担此亦係不得已之事、政府急速整理不緊急之事務、使向重點上活動、爲充實國防力、必須節約物資、故國民不能不有此負担、即物的及至精神方面對國民亦必予以苦勞、深望各位對各位管下之國民、使其充分理解此意、以資堪忍此負担 突破時局

關於確保治安、建國以來、由於軍警各方面努力、刻下國內匪影全無、但刻下時局、由於敵性國家謀略、容易染化思想工作、故各位勤員管下各機關、防遏此等行爲、使不逞分子無跋扈之餘地、深所望焉、如以上我等爲建設高度國防國家、對產業之振興與物心兩方面之建設、亦必再加一層努力、尤其刻下立案中之第二次產業五個年計劃、以農產物之增產爲重點、將來於此部門上、相信亦必多期待各位之經綸、最近人心雖皆安定、然一擾、然爲人心安定、最緊要之事、即政府及各機關職員對國民之態度時局愈重大、官吏須愈對國民親切、以民之苦爲已苦、以緊縮民心、受民之意以行政事、始可緩和時局之緊迫、減輕負担、各位宜訓告部下以使部下官吏、及關聯各機關職員、以誠心愛情待民、更須注意流言蜚語、對時局之判斷、或人心指導方針、今後擬由中央向地方緊密連絡、特別須注意者、即強化擧國一致體制中央信賴地方、於中央之企劃統制下、即應地方之實情活動之、而地方亦須體奉中央之意。立於國家的大局的見地上進行活動、更須與地方諸官廳及特殊團體等緊密連絡、如斯中央地方一體、如得地方諸機關之連絡、始貫現官民一體之擧國一致體制。則國家之綜合的國防力、亦能毫無遺憾的發揮之、總之刻下我國爲建國以來之重大時局當前、必於日滿共同防衛之同一責任上、傾注全力、突破時艱、負爲地方長官重責之各位、按以上所述充分使部下理解、以資實現大理想、不勝翹望焉

時評
國民協力已有成果

聖戰已到第五年。此間陸海空軍。各皆收到赫々的戰果。兵將如此忠勇報國。確是成了槍後國民感激之的。並若轉首回顧槍後之狀況。官民能同心協力。一致奉公其之熱意與努力。亦同樣令人嘆絕。此在解決中國事變與推進建設新東亞上誠爲可慶祝之現象也

由平時體制。進行到戰時體制。更由戰時體制。轉換到建設高度國防國家體制而謀在短期間內。以最高的速度。完成高度國防國家。其之工作。在日見險惡化之歷史的怒濤中。其不能如意順調進展者。乃意中事。故嘗有幾多之犧牲。同時又嘗有行之過火之感。一進一退。相剋摩擦。極盡紆餘曲折者。亦理之有所必然也

但是東亞黃種民族。尤其爲東亞盟主的日本國民。有着襲前奉公的精神。並自明治維新當時之先知先覺者。已經開拓了平坦的道路。對後裔子孫已灌有完全科學化教育之知識技能。以此百折不撓的精神與廣集世界科學菁華的知識技能。雖在此艱倒的困難情況中。相信亦足能克服轉換世紀的難事業。且在過去的數年中。由官民協力已將國力的組織。更行強化故在今日。英美兩國無論有任何的妨害壓迫。亦有能將其排除而完成東亞新建設的決意與自信。所以能如此者。無他。皆係國民之偉大的協力之所賜也

誠然。爲推進東亞新建設原動力的日滿兩國。今日的國內之組織與數年前相比較。實有劃期的躍進與長足的發達。無論政治。經濟。產業。文化軍事以及教育並國民的生活等。無一不已革新改善。凌駕他國。此固由於國家危機所給予的啓發及值得感激的官民之協力也。故國家及社會的生活體制。始有煥然一新的現象

今日在敵性諸國側。固皆預料我國的政治。經濟。將發生破綻。但由於國民的協力之結晶。終致敵性國家的期待。未能中的。且在精神上及經濟上。今日的日滿兩國。已經完成了能夠克服一切困難與障碍之自信的實力是以英美等敵性國家群。手足失措。大形狼狽。遂於不得已之下。乃宣傳強化對日包圍陣形。雖然如果一旦有其必要時。我們日滿兩國。也足能粉碎其包圍的企圖

不過所說的國力。已經強化者。現在乃是序幕。倘未完全達成高度國防國家的最高峯。我們爲毅然對應此等日見險惡化的世界情勢更仍須日夜努力。進一步的促進整備高度國防國家的體制。故希望我日滿兩國國民。務要懷着官民協力。有偉大建設力的自信心。百尺竿頭更進一步的協力團結。在政府指導之下。一系不亂的。邁開濶步。勇往直前。能如此。不但相信英美等民主主義國家群的策謀不足畏。且更相信東亞建設的偉業。亦必能達到完成域之也

清鄉工作獲得成果
轉入於政治經濟的工作

【上海六日國通電】自七月一日開始蘇州地區清鄉工作、最近軍事工作之段階、已告終、近將轉於第二期之政治經濟工作、最近於白晝已無公然敵對的兵匪、只於夜間有少數之敗殘兵、隱現無常、或着便服潛入土民中者、屢被發見、在其中以再建爲目標之 共產軍亦有持務工作隊員在內混淆、清鄉地區之治安狀況、既已確立保甲制度、住民消極的服從轉而爲積極的協力的傾向、工作地區內之經濟事情、以軍事事情之必要、暫時遮斷交通雖見一般的物價之騰貴、惟於治安回復之同時、復再下落、返回平靜的情態、爲期當在不遠二個月間之清鄉工作 成果如左

遺棄死體二五六、捕虜二四三、歸順者八九六其他多數

海鷲痛炸福州方面
移動中之殘兵陣地粉碎

【上海六日國通電】海軍航空部隊、與陸軍部隊協力、對敵第百七師、及第八十旅竄動之福州以東 閩江北岸南口長門道、岸橋、蓮江、嶺頭道、堂廳、海洋、鳳洋道、當嶺等逐次加以爆擊、完全潰滅、其他航空部隊、於福州西方洪山橋附近、捕捉爆擊敵軍、使其潰走、更攻擊桐口河下流、及閩江兩岸、尤其北岸地區、於鳳洋道及福州戰區方面、炸碎移動中之敵各陣地、四日海軍航空隊、再偵察福州、馬尾、石川島對岸、三都澳方面、實施攻擊、爆擊陳頭、王樓山、羅星島、寧德、徐家庄、新店桐口、及三都澳對岸等敵陣地均大收戰果

【〇〇基地六日國通電】海軍航空部隊、三日陸海軍部隊相協力、亘於二、三兩日、爆擊敵第百七師 及第八十師之竄動、於福州以東閩江北岸之敵陣地、完全被制壓、又以他之航空部隊、在福州西方及洪山橋附近、福州西北方等爆擊、又移動中之敵、又於四日在福州馬尾、石川島對岸及三都島對岸方面施行偵察並攻擊、均收多大之戰果

祭祀府發出
遺族招待狀

對新神鎭英靈 五千柱建國忠靈廟之初合祀祭、定於十六七兩日、於國都南郊數嚴新殿嚴肅執行在此次式典、特別得到參 列光榮之祭神遺族、爲百七十八名(其中日系四十名)祭祀府總裁已發送招待狀、滿洲軍人後援會、更進行積勞遺族之準備再集 於國都之遺族團、十六日午前中、參進國都、午後七時 進忠靈廟參列新合 祀報告之前夜、繼於十七日參列 本祭後、授祭祀府、軍人後援會、所與之贈

各省長招待宴

張國務總理、五日午後六時招待全滿省長會議 出席中之各省長於中央飯店、作種々歡

于治安相指示

一、關於治安、確保國內治安、屬由於日滿軍警之肅清工作、與關係各機關之不斷的努力、遂獲成果、以致治安確立再一部匪團、依然暫保餘喘、繼續竄動、其概數較既往著形減少、現在國內匪、共匪約六百、介在於僻陬地域、中央已對治安以軍警協力武力、討伐擧行澈底的肅清中、鑑於刻下情勢、且共匪、之巧妙民衆工作觀之、民心遊離、爲使歸服培養強力之政治力、使民生安定與把握民心爲焦眉之緊務爲省最高治安 責任者之各位須充分洞察此間之實相、督勵部下、向軍警之治安肅清上協力推進、以使民心安定、不勝翹望焉

二、關於防止民心動搖、隨同國際情勢之複雜化、流言蜚語橫行、乘此間隙、內外之不逞份子之策謀、動則動搖民心其原因由於國 民缺欠時局認識直接的即在隨同時 局之要請、強行各種施設、對此檢討因政策實施方法不適切、始爲民心離反之有力原因、各位必須認識此重大性、向克服時艱上邁進

政府協和會協力體制
三宅本部長致辭之要旨

省長會議席上、協和會三宅本部長致辭要旨如次

關聯行政與會 運動機構的調整、所謂二位一體制、實績願加以檢討、茲二位一體制之實施係強行 政府協和會協力體制、爲萬無遺憾之方途、第一、因行政長官兼任本部長職、而以國民指導資格、得明確其職務、立在國民指導者立場、倘兎去時易失去行政之權大政治性、或有缺欠之傾向、非予以充分補 充或救助不可 第二、會務機構、係具有自體存立目的、故須留意會務機構之從屬化、及失其運用之妙、第三、爲獲得運用之妙、使事務長在可能範 圍內於管內進行工作須親自指導、尤以現任事務長、自今春機構改革以來新任者 可謂不少、由於行政工作除應早日 知悉事情同時並在現地謀將中堅會者、認爲緊要、第四、不拘地方官吏就中郡縣長、任副長 但至今日、對會認識不足或持偏見者、亦不能謂之未有、要之二位一體制之眞面目、不論其是否容易達成、但對此點務須特別注意、第五、發揮二位一體制之眞價、本諸人事交流而擬具其 獲得適當之人者乃爲極不易事、因此、對外部官吏有將來性之人、積極的使其入會、同時由會轉出之官吏顯格別予以指導云

列市爲猛火所包圍
全市民仍作拚命的防衛

【赫爾辛啓六日國通電】△芬蘭政府五日發表 日下列寧格勒市、被猛炎包圍、火炎由芬蘭國境可望見、刻能執武器之全市民、似均担當列寧格勒之防衛

【柏林六日國通電】德、最高司令部、對五日午前攻略列寧格勒、發表稱「地上部隊猛發砲火、該市包圍 逐步進展中」

【莫斯科六日國通電】關於德蘇戰況、蘇聯側、依然沈默至德側發表戰況因、係惟在局部的成功、詳細不明、惟綜合由中部戰線達黑海方面、阻止德軍東方進擊、而有作反擊之模樣以現在入至雨期、更當察期亦愈迫近的時、節德蘇戰至烽火緊、迫的段階目下最集爲關心者、在列寧格勒之攻防戰、赤軍對該市防衛置以必死的警備、即在暗夜亦有探照燈之光芒相交錯、頻行出勤不息之軍用自動車之驛音、奔走於防備強化之市民、到處顯示以最後的死戰、殺氣滔漫於列寧格勒市中

【莫斯科六日國通電】莫斯科放送局、四日以列寧格勒市雖遭德軍猛攻、全市能在一體連結、担當防戰有如次之放送 受德軍之猛攻戰之列寧格勒市之昨今緊張與恐怖相作頑強的續攻擊、德軍欲突入市內、惟以市內之空氣平靜沈着、市民補給武器之製造、防備施設之強化、仍舊不斷的努力、故赤軍有在始終保守列寧格勒市之堅固的自信又擧其全市莫不以臨戰體制之列寧格勒之市民、將多數義勇兵送於赤軍正規兵部隊、可證彼等均有對列寧格勒市抱以確固堅持不拔之決意而此列寧格勒市民之勇敢沈着足可爲後世之歷史的記錄

於冰島海上
美艦被擊
潛艦國籍尙不明

【華盛頓五日國通電】美海軍部於四日晚發表 美驅逐艦固里亞號(一〇九〇噸)被一潛水艦在冰島海上攻 擊未受損害

【華盛頓五日國通電】美海軍部對於 四日驅逐艦固里亞號之攻擊事件、發表如左之詳報 固里亞號、積載郵便物向冰島行進中、四日朝有一潛水艦對該號用魚雷攻擊、惟未的中、當由該艦有此項之通報、在固里亞號受攻擊之同時、即急以爆雷返擊、但不明其結果再海軍當局、雖不知上記潛水艦之國籍、惟發射之魚雷謂係赤色

愛沙尼亞之
掃蕩戰完了

【柏林六日國通電】德軍司令部發表 一、德軍五日掃蕩愛沙尼亞赤軍完了

一、德空軍四日夜、於英格蘭近海、擊沈英哨戒艇一、三千噸級商船一隻、貨物船一隻亦予以大損傷、再空襲蘇格蘭、及英格蘭東海岸港灣、爆擊諸施設

一、德空軍四日擊墜英機二十五架

谷民生相指示

政府前經策定 對國內勞働者緊急募集對策要綱、對勞務動員已在計畫中、關於鐵、石炭、及特殊土建部門之所要勞働者之國內募集、依各省民生之絶大的協力、於所要之勞働力旣迅速、得以確保其圓滑、對各位之努力、深表以感謝之意、然而此之緊急的對策、今後使至如何合理的運營、且更宜要樹立以恒久的 勞務動員之計畫、亦即符各位之意見爲至、莫妙以現地的即應之意見當時提示爲切望、關此對策之運營、對其主要點指示時

一、使至長期之計畫的、以其勞働力必須的 動員的事情上、在各位使者民積極的鑑行國策的參加、須要指導

二、現在之農林、及於市街地、勞働力需給之狀態宜有明確之調查、使勞働力之產出不至妨害、除在力除各種之障碍同時、宜即應各地之實情、發揮省政運用之妙、努力供出所要之勞動力

三、對供出之勞働者、特於就勞地、要望者、並懸擴當局之理解及實踐、更於供出上、對於努力於勞働 者之殘留家族、期有以扶助及救護之適正之方法

四、平素對省民宜使其十分理解兩帝國爲中心之東亞新秩序建設之道義、國家與匪之根基、以及於擧國勤勞認識、靑少年固 勿論、更及至婦女子、亦尤宜與擧國勤勞之指導

張司法相指示

一、現下我滿洲帝國與盟邦一德一心、八紘一字之理想必須以凡所有的努力去顯現而中國事變、爲東洋和平的礎石、爲國際新秩序之創造目的的聖戰、現今爲大東亞新秩序建設之北方之據點的我帝國內、由日滿、軍系之討伐、殆已不見頑匪之擾亂而在僻地僅見有少數共產匪之蠢動爲徹底共匪的勦滅、在司法部、以依適正之裁判、迅速治安之回復、安定民心爲最大的目標、擬在高等法院、設置特別治安廷其趣旨、即係用之於除去不逞思想之格段者

二、國家總力之發揮、以國內民心之齊一、思想之統一爲第一之眼目、然更以隨同時局之進展、且見有流言蜚語之橫行、對此種不穩言動之發生、於徹底的撲滅與防遏之防止上正爲法務權工作力謀對策、即在各位、亦宜即應現地事情、而講萬全處置之大道是爲切望云

蘇聯發表戰況

【莫斯科六日國通電】蘇聯情報局四日午後發表

一、蘇聯航空部隊、亘全線與德軍繼續抗戰

一、蘇聯空軍、二日之空中戰爆破地上、當擊破德機數五〇機赤軍失去八機

一、蘇聯空軍及水雷艇攻擊芬羅的海德輸送船團及擄海艇輸送船一隻、擄海艇一隻命中魚雷即擊沈、他之輸送船二隻大受損害

德羅軍擊墜
赤機八十架

【布加勒斯多六日國通電】據德羅同盟軍發表、同盟空軍五日與優勢之赤空軍交戰、擊墜赤機五十八架、高射砲部隊擊墜赤機二十架

德英空中戰
◇擊墜英機廿五架

【柏林六日國通電】D、N B通信發表五日 德軍之對英戰果如左

一、德軍於四日午後、在英法海峽、及德法沿岸地方上空、與英空軍交戰、擊墜英機廿五機

一、德空軍三日夜、在蘇伊士灣、擊沈英船克爾特號(八千噸)

炸傷德巡艦
英國海軍部發表

【倫敦六日國通電】英海軍部公表 美西那海峽方面、作戰中之英潛水艦、五日炸傷裝備八英寸砲之一萬噸級敵 巡洋艦一隻

英空軍大演習
十月於印度北西部

【森姆拉六日國通電】印度軍五日發表 英空軍十月初旬、於印度北西部一帶上空、擧行大演習此乃爲備有事時之軍事的準備之部

以事實一掃僞宣傳
坪上大使初次會見記者團

【曼谷六日國通電】坪上初代駐泰大使、四日午後二時、在大使官邸初會 見日人記者團、談述如次 日泰兩國、依從來歷史的親善關係上、强結有堅固的好情、更於最近、兩國之經濟的、政治的親善關係尤臻至強化爲表現其眞摯、遂有此次之大使的交換、於今後之兩國的友好關係觀之爲至堪同慶之至者、余爲初代之駐泰大使、自誓爲日泰之親善關係努力增進現在日本政府之對泰國之政策、始終尊重泰國之獨立、爲泰國之繁榮而努力、日本以此事實、完全一掃諸外國之不當的僞宣傳

阮交通相指示

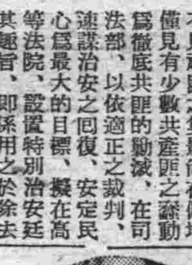

鑑及於現下之時局、必期完遂特殊緊急工事之計畫、爲最緊急之要務、在中央關於物動計畫之改訂、由中央以及地方財政緊急措置事業所 行之國縮調整等、欲達成其趣旨尤必須率先力行、至時局之推移更期進一段的力求其徹底、極力抑制不急之工事、同時避止物資之活用、努力之容費、期於工事能力之集中 能率化等工事調整之徹底、最近在農產物之收穫期、其於配給上亦隨同於此而在各驛開始運送、對野干草、石炭、薪炭類等重要物資之小運送、特爲重要、惟關於此等小運送使用之大事、尤宜有萬全的措置

何應欽將外放
幷起用張學良
重慶首腦部軍事異動

【南京六日國通電】重慶政權、最近愈將強化西南之防衛國共關係之調整、全面的頽勢之挽回、等重要對策、有急速確立之必要、據五日最可靠方面所得之情報稱、重慶當局、對於軍政部長何應欽、及軍中樞部、有異動之計畫、似將於最近招開之 國防最高委員會作最後的決定、異動之內容、傳將現在之雲 南行營另行改組以 何應欽轉任華南邊區防衛司令官、張治中任軍政部長白崇禧任軍政總參謀長、東北行營主任、起用張學良、惟何應欽之就任 華南邊區防衛司令官、似與雲南省主席龍雲有微妙的關係、一部分、以此視爲困難、由最近於該方面奔走防衛者爲張發奎、已經說得龍雲讜於何應 欽之下爲副司令官、以杜聿明之第五軍、官麗初之兩機械化軍團爲基幹、新編成部隊、旣集結於滇緬之國境地區張發奎麾下之二個師、二個特務團、担當該方面之防衛、更對於何應欽之轉出、在重慶之意圖、以期爲對中共之強硬派、今則使彼遠離中央、期在此一擧而解 決國共問題云

美政府企圖
改正中立法
目的在強化援英

【紐約六日國通電】德蘇開戰後、對英輸送之對英物資輸送船舶之被害、略形減少、英國側似多安心、但對英輸送問題之前途、尚不能抱樂觀、此以至冬日、因天候之關係上、對英輸送船舶之 輸送能率必低下、最近更爲強化對英援助爲使美國船可寄交戰國港、從事對英輸送、改正中立法之論調、華盛頓政府側已頻頻抬頭關於此問題、據紐約泰晤士報華盛頓電、政府高官者之情報稱美政府於 今後一個月以內以許容美國船寄交 戰國港爲主要目的、向議會提案改正現行中立法、對中立法改正乃係和黨者、以爲中立法改正乃係美國構成戰爭行爲 始終反對再泰晤士報於社說欄上、提倡此問題、以固里亞號事件爲契機、美國使用確立海軍力、對英輸送安全、必須執行確固之態度

泰議會可決
臨戰法案

【曼谷六日國通電】爲對處國際情勢之緊迫化、泰國議會於四日議決 如左之緊急的措置

一、叛逆罪處死刑

一、國民爲對抗戰時之敵侵略政府一有要求之場合、一切之財產能力、必須獻呈於國家、對違反者、之最高刑爲死刑

一、制限非係屬與國家的利益之國民之業務、或將其轉勞可決以上三條、爲臨戰法案

鮎川總裁東上

【同六日國通電】滿洲重工業總裁鮎川義介氏、爲協議事務、六日朝、由大連搭乘日滿連絡船鴨綠丸、於門司上陸同九時三十五分、由下關出發東上

駐天津總領事赴任

【紐約六日國通電】三日據U、P柏林電稱、新任駐天津德總領事瓦汀曼氏、上星期已由柏林出發經由羅馬赴任、德意國政府、對該氏、給與外交官護照對、爲其旅行安全之保證

汽油禁輸 用何代替

茲備有代燃車 由於新銳車起始 代燃化 一車不剩 驅逐汽油

當局對於燃料準備豐富

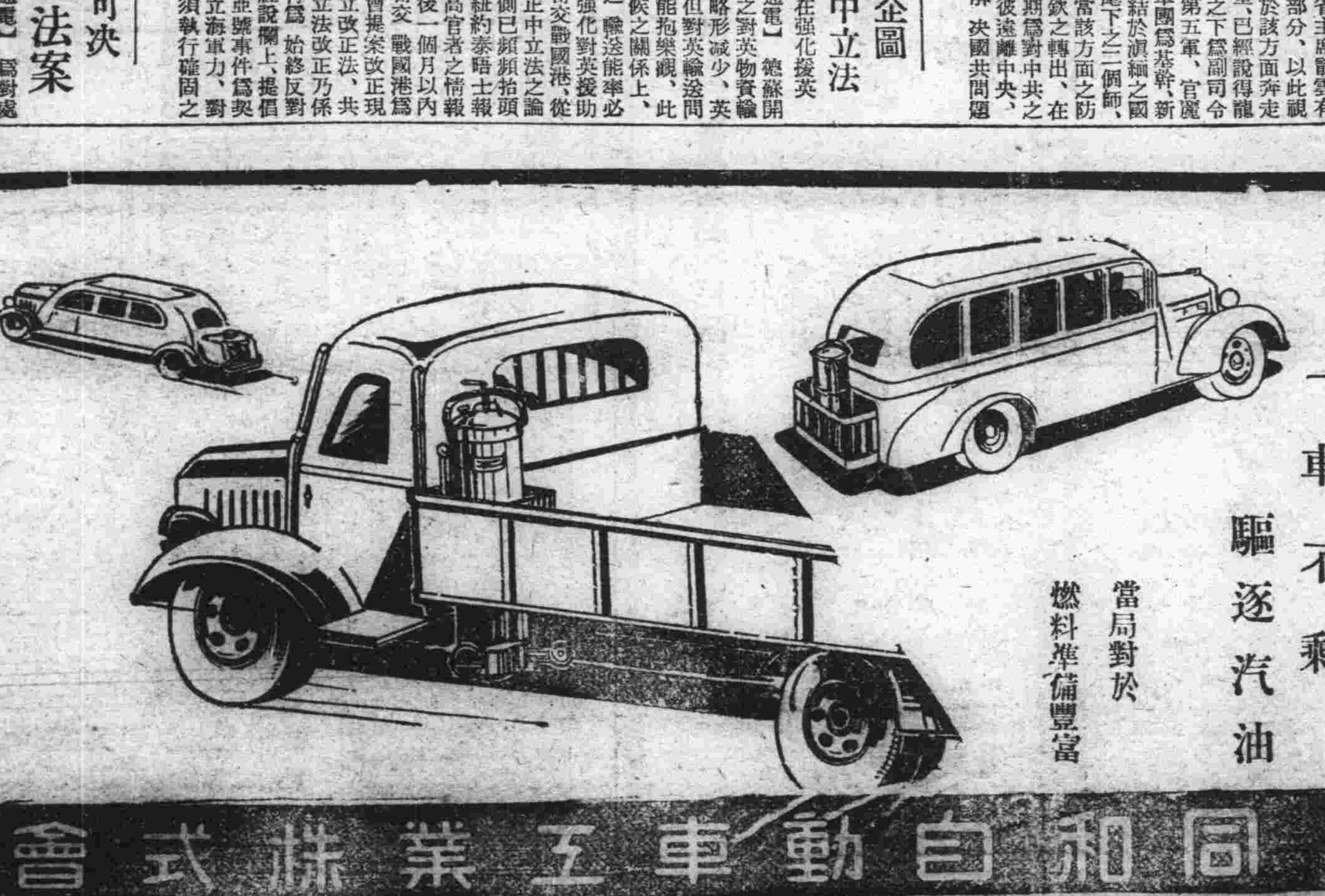

政府認定 發給獎勵金(除自家用乘用車)

薪瓦斯發生裝置	貨物車 乘合車 用	公 (奉天渡) 1092.00 圓
コーライト瓦斯發生裝置	〃	公 1065.00
薪瓦斯發生裝置	乘用車用	公 價格申請中

其他各種代燃裝置申請中

外收安裝費並改造費請向最近敝各支店及指定販賣店詢問可也

同和自動車工業株式會社

美國之弱點（二）

其次是罷工問題，現在阿美利加有五十餘處的大規模罷工，因此工場皆行閉鎖，自本年一月起至五月止，有等於三百萬人的事業，皆滯礙未能進行，例如煤坑夫的工場，北部一日爲七美元，南部一日爲六美元半，南部因爲黑人勞動者占多數和物價便宜的關係，工錢比較低廉，然而南部的煤坑夫卻主張一日七金元而宣言罷工，煤炭是與製造鋼鐵有密切的關係，這是不用說的，在華盛頓州有五十二處木材工場停止工作，南加里弗尼亞的英克爾島將北美飛機公司，他有一萬一千的從業員，因爲要增高工錢而罷工，工場亦遭封鎖，這飛機工場有陸海軍及英吉利的定製品，約二億美圓，所以當局是非常重視的，五月二十七日大總統發表非常時宣言的眞意，亦係爲同盟罷工影響及國防產業也

更不可不想及經濟政策，政府當局實行軍需工場增設之際，爲援英之便利，偏於東部諸州內設立，西部諸州則未能蒙其恩惠，而與東部之興隆相反，陷於非常苦境，擧國一致之國防遂不能實現，但若分散於各地，則當然發生複雜的輸送問題，如果一至戰時，其苦心必倍增不已，實屬理之當然也

羅斯福的非常時宣言，與其謂爲對外的，勿寧謂爲對內的目的而行者，早經敘述，即此宣言爲政府對於勞資間之暗流，究不知招來如何結果之重大性之用意的表現而已，如斯罷工問題，實爲阿美利加的煩惱，現在阿美利加有五千萬人就職，其結果在一九三三年當時有千四百餘萬的失業者，就減少了六百萬，從此就增加了勞働者的勢力，如果逆行於與此勢力相協力之波浪，則爲專必將停止，冒這樣的危險而出以暴虐之擧，實爲阿美利加爲政者之不聰明也

其次再欲敍述者，是英吉利欲戰敗德意志，實屬不可能，由阿美利加對英供給軍需品觀之，今後一年間亦有不能實現照所想之實情，而且輸送此次物品之船舶亦甚不足，此外對德意志及飛機之襲擊，亦不得不加以考慮，英吉利的港灣設備因德意志空軍之轟炸，已蒙受不能擔當大規模任務之損害，倉庫以及飛機場，皆已消滅殆盡，不見蹤影矣，阿美利加縱有武器的盡量供給，實地的功效，也橫着這樣許多的障礙

如此說來阿美利加之對英援助，實已爲時過遲矣，蓋阿美利加如眞有參戰事之決意，則於法蘭西、比利時、荷蘭等諸國置於德意志支配下之前，苦講求對策決非不能，但是阿美利加僅是搖旗吶喊而已，屆至今日，亦未嘗實行參戰，並且今日即使英美聯合軍欲攻擊德意志，也成了沒有上陸地點的狀態，在英吉利對德開戰之時，不行參戰之阿美利加而卻選擇不利之今日，豈非愚蠢之至乎

據阿美利加有力者所言，降伏德意志惟一的方法，就是在歐羅巴大陸上陸而占領德意志，而即使以海軍或空軍攻擊，也無何等效果，故此說頗爲中肯，然則阿美利加今後無論供給英吉利以多少軍需資材，此僅有效於防衛英本國，決不能與德一決雌雄，由以上的事實觀之，此際阿美利加即使參戰也不能一決戰爭之勝負，實甚明瞭也，吾人知此，則阿美利加所以不感情用事不輕率其言者，正可以知曉屆至今日阿美利加尚不參戰也

倘有阻止阿美利加之參戰者，國內輿論之動向，向來一般國民的態度，反德是別無不可思議者，然阿美利加的輿論是有兩種傾向，其一即援英僅以軍需品，其二即派兵參加戰爭，而反德之第一理由，爲那帝斯驅逐猶太人，此種反感已瀰漫於各方面，實爲不能爭論之事實，尤其是惹起阿美利加實業界有巨額之投資，在財界有大勢力之猶太人的激憤，亦是人情之常，不足爲怪，吾人皆知好萊塢電影界的巨子，悉皆是猶太人，紐約高境爾街（金融中心地）的財界巨人，大公司的董事等，加哥實業界的大人物，殆全部都是猶太人，且由政府方面觀之，擧凡議會，裁判所等々，到處皆是猶太人執這「阿美利加合衆國」的牛耳，此等大勢力若出以反德的態度，則輿論流於此傾向，是勢所必然，但是在阿美利加人中，也有趨向德意志的主張，而謂英吉利不正當者，雖亦有人在，然在公開席上，抑無人肯率直一言，蓋恐爲如斯猶太人勢力所排斥乎（未完）

確保輸送重要物資
交通動員計畫閣議議決

【東京六日國通電】與物動計畫及其他國家總動員諸計畫，關連適應臨戰體制以昭和十六年度交通動員實施計畫，五日定例閣議正式決定，按已經交通動員計畫，分施設整計畫，與統制運用計畫二原則，則改爲一原則，設置計畫，本年度計畫重點如次

一、確保輸送緊急重要物資

一、根據交通諸施設國防目的活用重點

順應國際情勢急轉，規定確立萬全交通體制之規準，以部門別觀之

甲、陸運置重點於最重要貨物發揮最高度能率

乙、海運考慮與陸上輸送之關連，確保重要貨物輸送強化船隻之增強滿洲之貨役施設，機帆船活用等方策

丙、航空，航空乘員之大量養成，促進航空保安施設整備計畫之實施

丁、通信，置重點於重要通信之疏通，情報蒐集，宣傳通信等，一般民需通信，強化內容時間制限，關於本實施計畫運用，企畫院爲中心，與鐵道遞信等關係各官廳取緊密連絡，期迅速圓滑運營，關於日滿華之連絡，亦將活用適當機關考慮

望全國民協力
企畫院總裁發表談

【東京六日國通電】本年度交通動員實施計畫，於五日之閣議決定，爲此政府，同發表如左之鈴木企畫院總裁談，希望國民全體協力

△關於昭和十六年度交通動員實施計畫（企畫院總裁談）

於本日之閣議，決定之昭和十六年度交通動員實施計畫，與物資動員計畫及其他國家總動員諸計畫相關聯之本年度交通動員實施爲基準，規定事項，鑑及最近國際情勢之推移即應時局之要請以確保必要之運輸通信力爲目的，注意強化交通戰時即應體制，然而對於本計畫置最重點者，乃爲所謂重要物資之輸送確保，尤其對物資動員計畫遂行，持緊密之關聯關於海上輸送，於實施船舶國家管理之同時講以擧其成果之諸般方策爲期確保重要物資輸送萬全，此要之當實施交通動員，以交通諸施設，從事國防目的，活用重點期發揮最高度機能，於其反面有徹底規正交通之必要，蓋一部不能不發生些許之不便，些許之不便甘爲國家而忍，擧本計畫之實効，官民一致，向達成戰時下交通使命邁進，不得不切望國民全般協力

國際情勢

活用現在施設
海運管理要綱

【東京六日國通電】遞信省爲使日前閣議決定之海運管理案要綱具體化，擧行種種研究中，四日於管船局議，決定該實施案要綱，故當日關對係官廳指示，使其了解，同時於五日午後，招集業者代表，說明該案內容，聽取業者側意見，然由於海運之國家管理，全船舶由政府徵用之總動員法，設立之特別法人，運用此法，特別法人擧行之運用業務範圍締結旅客及物資之全面的輸送契約，決定配船，算之一元化等，把握運航大綱，個々之運航業務，極力使現在之運航業者，及其施設亦活用，因此爲特別法人之補助機關，置於其傘下之運航業者，遞信省本運航集約化見地，執嚴選方針，已往運航噸數施設（支店代理店等）之現況等，設一定選定基準，結果現在海運中央統制輸送組合之加盟社七十八社，將集約爲三十社

永井局長講辭灌片

大政翼贊會與日本興亞同盟合辦，自十月初旬起日滿華各地，作提倡興亞理會之講演，特由大政翼贊會東亞局長將「世界太陽之日本」講演辭灌片，以備當時之用（照片爲灌片之永井局長）

外相報告國際情勢

【東京六日國通電】豐田外相於五日定例閣議，詳細說明

內務省機構改正決定

【東京六日國通電】期改編行政組織臨戰體制化之內務省事務一部，於義三日之樞府本會議，要綱可決，在五日之定例閣議，正式決定，鑑及現下之國際情勢，爲圖整備強化國民防空或爲圖土木行政之重點的運用，故改編現在之計畫局及土木局之事務，於新設防空局及國土局之同時，或任命土木局長成田一郎氏，爲國土局長或任命計畫局長藤岡長敏氏爲國土局長刻尙未決定云

讚故永久王殿下祭
於日比谷嚴肅擧行

【東京六日國通電】「奉讚故北白川宮永久王殿下御高德會」五日午後七時半，於東京陸軍，翼贊會，軍人援護會主辦下，假日比谷公會堂擧開，會場有北白川宮大妃，故王妃兩殿下，東久邇宮妃殿下，竹田宮同妃兩殿下台臨，並有宮家御緣故者以及故殿下御學友，其他一般市民約二千六百餘名出席，故殿下御寫眞置於舞台中央，一同起立向御寫眞默禱後，繼由大久保市長致辭，並有飯村中將，及御學友代表中島親孝海軍少佐謹話，再次有陸軍軍樂隊嚴肅奏殿下御作「駐蒙軍之歌」及「北白川宮殿下奉頌行進曲」東京音樂學校生徒謹唱殿下御歌「伊勢神宮」，奉朗國民學校生徒謹唱「偉大之宮殿」，嗚呼北白川宮殿下等，滿堂深爲感激，午後九時半閉會

首相參內
奏上一般政務

【東京六日國通電】近衞首相，五日午後四時十分參內拜謁天皇陛下，委曲奏上關於一般政務，奉答御下問後御前退下

謹達上聞
海鷲兩部隊之武勳

【東京六日國通電】日海軍航空部隊，對糾合援蔣國家群殘空軍，自本年春以來勇敢連續進攻，收赫戰果，就中橫山大尉及鈴木大尉指揮之戰鬥機隊本顯著武勳，均由支那方面艦隊司令長官，授與感狀，三日謹達上聞，五日由大本營海軍報道部公表，橫山大尉隊下戰鬥機隊，前在三月四日冒惡天氣，急襲成都飛機場，首先炸破地上敵機七架，卒起火災後，與由上空反擊而來之敵，互相交戰擊墜二十七架，再鈴木編隊，五月二十六日長驅急襲甘肅省天水飛機場，擊破逃遲之敵機五架後，另一隊再度進攻該飛機場，果敢作低空猛攻，着陸以後之敵機十八架，一擧炸破云

第八次生存者行賞
陸軍關係殊勳甲一七名

今上傳旨第八次中國事變生存者論功行賞（陸軍關係第七次）六日午前零時內閣賞勳局並陸軍省發表，沐今次殊勳光榮者，係參加華北宋哲元軍反攻作戰，河北戡定戰，晉南肅清戰，黃河々畔秋季作戰，及其他南部山西地區肅清討伐戰等，立有不滅偉勳之谷口下元部隊，主要者爲擔任西部山西省警備之村井（後）部長及諾蒙汗附近之役，與蘇聯須東軍以捕擊之井上（敏）小松原部隊軍人（將官除外）軍屬，其中榮賜金鵄勳章者，有中村靜夫大佐（廣島）以次一千百九十八名，上記中「諾羅高知」下元中將（長崎）等十六名，特嘉拔群武功，傳旨殊勳甲

猛將下元中將 感慨當日

【高知六日國通電】在興亞大陸，爲國家奮戰之生存勇士今沐武勳之恩賞，是爲四年前之本月斯日之事，猛將軍下元部隊長統率健兒已就征途，於此感激之日訪中將於高知縣長岡郡三里村種崎寓居，惟有恐懼感激別無他也，作感慨談

回憶四年前之本日，適該中將，當上海事變爲作戰天皇陛下御凌威賜物之同時，對健兒之活躍惟有感激，爲出陣之日，我等部隊，爲某部隊，可謂過去之軍隊，教育淘示顯然活動，由於勇猛果敢，到處均收預期以上之成果，不勝感謝者也，日本人不知幾度落泣，尤其吾等部隊，逢華北山岳地帶方面之敵，全無交通機關，惟有山或河，一日強行三四十公里之強行軍，殆不遑休息，爲激戰復激戰之一年，皆由於將兵一同，不屈此激戰，始收此戰果，於

故北白川宮殿下 御戰跡碑除幕式

【華盛頓六日國通電】 記事已誌前報（照片自上而下紀念碑々除幕，玉串奉奠之德王，同岡村大將）

之勇士有勇名某旅團長，遠馳勇名，於此次事變，乃爲第三次之戰士云

常念將士辛苦
谷口中將談話

【東京五日國發電】榮沐恩賞之谷口部隊，事變當初，出動華北沿京漢線，於九月大面滹沱河道路泥濘，攀山退頑強抵抗之閻錫山軍，徐州作戰當時，破由山西省向河南省移動，取遊擊戰之殘敵，完成恢復華北治安大任，九日於船橋訪奉光榮之報之谷口元治郎中將語次

功績非係死線，戰爲部下將士之賜物，常會反上下一體互助，登皚皚山岳於山西山脈，行強行軍之辛苦，今沐宏大天恩誠惶誠恐

美新造船計畫

【華盛頓六日國通電】關德海軍委員會委員長，三日與新聞記者團會見時，關於今後之船舶建造計畫，發表如次

本年七月一日，至一九四三年末，預定美國新船一一五三隻，一、二四一萬噸竣工，據各造船所之最近報告年內預定新船百三十隻乃至百三十四隻竣工，而假使資材優先配給停止乃至因其他要因，而明年度第一、四半期中，至少亦能有九十隻百萬噸，第二四半期百四十六隻，百六十四萬六千噸，第三四半期，百十四隻，百六十四萬六千噸，第四四半期百八十四隻二百萬噸，一九四三年度第一四半期，三百二十隻，二百二十萬噸之竣工者，如斯一九四二年第一四半期，美國亦必能引渡第一次世界大戰以降一九四一年除外之各年同期中最大之新造船，此數較美國參戰中之一九一七年之引渡數極多，再如海軍委員會之計畫實現，一九四三年第一四半期，亦可以建造一八三萬噸之，較一九一八年度建造船舶最多之船舶向英國引渡，而新造船如事態不較現在惡化，暫時對英國，一週可引渡三隻

一月迄九月
美建艦狀況

【華盛頓六日國通電】三日海軍省發表，自本年一月以降至九月一日之期間中，建艦進展狀況如左

△戰艦　起工二隻，進水一隻，完成就役二隻

△巡洋艦　起工十三隻，進水一隻，完成或就役

△潛水艦　起工十八隻，進水八隻，完成或就役九隻

△航空母艦　起工二隻，進水，完成或就役

△驅逐艦　起工五十七隻，進水八隻，完成就役十隻

△掃海艇　起工九十一隻，進水四十八隻，完成或就役四十二隻

△補助艦艇　起工八十一隻，進水四十五隻，完成或就役二十隻

△管區內專用艦艇　起工百七十隻，進水百三十八隻，完成或就役百二十八隻

△共計　起工四百三十六隻，進水二百四十九隻，完成或就役二百十三隻

他大尼里海峽 成爲衆矢之的
親樞軸歟抑近英歟

【君士坦丁六日國通電】關於英蘇兩軍侵入伊蘭土耳其成爲德伊對英蘇外交軍事謀略舞台，其動向引爲國際最大關心對象，今烏克蘭方面戰況漸次樞軸側有利，同時對後方面之英國軍事援助，亦漸次化爲緊急問題，惟經伊蘭之援蘇路，地理條件，運輸機關關係，効果殊難期待，問題必集中通過他大尼里海峽問題，以故近傳有意艦隊要求通過該海峽洋及英國，艦隊以實力突破海峽海峽等，本地人心陷於不安，安哥拉廣播據三日渫下合衆社通信海軍評論家斯達林提督然遞英國艦隊通過海峽他大尼里之論評，反土政府政策

行事決定
東京市之兩紀念日

【東京六日國通電】打破世界舊秩序桎梏之新生滿洲國今已十年，即十五日爲日本率先世界各國，承認滿洲國之記念日也，皇道外交之實首先相結滿洲國，以此記念日爲中心，至十八日之滿洲事變記念日主辦各種記念，全國展開，於十五日之記念日，當日揭揚日滿國旗，尤其東京，市電及公共汽車亦均揭兩國旗，市街全

新秩序建設最初擧烽火之日，當間有陸軍軍樂隊，遊行東京市中街，夜八時十八分無電廣播莊重之演奏，全國民作一分鐘默禱，維有東條對滿事務局總裁廣播（或爲伊藤情報局總裁）再斯日駐日滿洲國大使館自午後六時半，在帝國旅館招待承認各國使臣，開祝賀晚餐會，再李大使，由館員扈從午前十時，參拜明治神宮，靖國神社

阿夏季時間變更

【布宜諾斯愛烈士六日國通電】阿根廷政府，以大總統令發表變更客歲來實施之夏季時間期間，今後決定每年自十月十五日，迄翌年二月末

北京料理 登瀛閣 電話 ⑤1710 ⑤4252

加總理演說
大言不慚

【倫敦六日國通電】加拿大總理金哥氏，於四日夕倫敦市長主辦歡迎晚餐會席上，答邱吉爾英總理歡迎之辭，向全英帝國作無電演說，披瀝打倒希特拉之決意如左

邱吉爾總理云「無論對如何之侵略者，亦不予以蹂躪大西洋舟橋之際」云，秘魯大總統又於一日此露「美國爲打倒希特拉及拿蒂斯，傾注全力，余確言此以爲美國民之良心及決意，頑强戰鬥我等之勇氣，打倒希特拉最重要之手段，對彼等最後攻擊之大西洋舟橋々頭堡之英本土防衛盡其全力，然而今日幸於我等之眼前，在與英美之間，共同防衛，被擴大強化，置自由基礎，世界之新秩序，在英美之指導下將有可能，一方東方之事態，益加險惡，今印度之安全，由東西受威脅，再於遠東，有新加坡威脅之暗雲低迷

美避免批評

【華盛頓六日國通電】四日美國各報大載金哥加總理與邱吉爾英總理演說，美當局則避免論及，邱吉爾羅斯福洋上會談以來，即時參戰論之英國，羅斯福美國即時參戰，英加兩總理之演說，而於此意圖，羅大總統自與邱吉爾總理會談以來，即時參戰方向前尤顯，美國以已於戰爭漩渦，而指導，輿論惟一部則對羅大總統援英政策深刻反對，蓋因羅大總統政策距一般心境甚遠，英國之希望即美國立即參戰殊唯有望，總之政府希望之戰爭機運，能否依願行通，亦屬問題，觀情勢之推移，遠東方面或有爆發可能性，是爲美國現在空氣，然一部認爲此雖免誇張，最低限度美國非不能戰爭

美菲經濟對策
奎松承認原案

【馬尼拉六日國通電】關於美政府之對菲援助，美大總統特使柯拉第氏與非島代表經濟細整計畫局長官羅哈士之間，日基於援備的諒解成立，羅氏之經濟對策條案，已得奎松大總統承認，羅氏宣於本日中，將對柯拉第氏正式提出非常要求，於是柯氏美菲使命，一切完成，預定七日空路飛荷印，其後柯將歷訪緬甸，新加坡等地，再赴香港

南洋各地經濟
柯拉第氏視察

【馬尼拉六日國通電】美聯邦當局，馬尼拉駐在員柯拉第氏，調查非島經濟事情此終調查完了，基於此結果，由非島美國，樹立緊急國防諸原料製穀輸送增加之計畫，該氏預定七日由馬尼拉飛荷領東印度，由比再赴馬來，泰國，緬甸，印度蘇聯，新嘉坡，香港作經濟調查，一方奎松非島大總統，承認前由柯拉第氏手提出之羅哈斯財長報告書，於其報告書內，非島側基於美國政府之要求，提出需要援助，非島之經濟的打擊，要求美國金融的援助，再要求輸出許可，樞軸國資金凍結等，惹起克服撤廢及千分船隻之分配，由此可知矣

統制食品流出

【馬尼拉六日國通電】美國政府，囊對非島政府，雖然遞食料品禁止輸出，但賽亞高等辦務官，於五日會見記者團席上，言明如左

「余前已制定食糧之輸出統制品目，雖有予以勸權限，但無最後的決定之權限」賽亞氏，爲呼應美國政府之軍需資材輸出統制，早已發表追加木材，纖維，金屬，機械，橡皮及其他之輸出統制品目，然此次再進行非島之食糧輸出統制者，非島以糖爲主產品之農業國，爲備發生緊急事態時，由美本國或其他食糧補給困難，自此以自給或貯藏爲目的云

美援助波蘭

【華盛頓六日國通電】白宮當局四日發表大總統對亡命波蘭政府，基於武器貸與法，許可援助，因此對現在加拿大訓練之波蘭軍隊，供給各種裝備

本年最高紀錄
八月之飛機引渡數

【華盛頓六日國通電】美國防生產管理局，四日發表由業者向當局引渡完了之八月中飛機數如左

八月中之軍用機引渡數一、八五四架，比七月增三九四架，爲本年度最高紀錄，再對英引渡數及陸海軍用之分配數尙未發表

法印日商社
一元的統制

【東京六日國通電】南洋貿易會，爲期日法印經濟調整圓滑遂行，將日本內地及法印日人輸出入商社，一元的統制，此際，結成西貢及河內兩地之在法印日人輸出及輸入各同業會，該會於西貢河內，設日軍支部，而日人輸出及輸入同業會之事務局長，對南洋貿易會之支部員，作一元的統制，以支部員於本月中旬派西貢四名，河內三名，而由南洋貿易會下部機構之日本綿綿布輸出組合人絹織出買取公司等，調整機關，亦派四五名委囑支部員

海南島環島
汽車路開通

【海口六日國通電】由臺灣拓殖汽車公司之手進行之海南島一周公共汽車道路，此際完成由海口三亞間向東轉，三七〇公里向西四七公里，預定由十日，開始營業

開介紹滿洲
情勢講演會

【東京六日國通電】十九日爲滿洲國承認及十八日之滿洲事變勃發紀念日，以滿洲國大使館弘報室爲主體，以圖昂揚對滿承認，自廿一日迄廿九日間，全國擧開「介紹滿洲事變巡迴講演會」，該講演會由滿洲國大使館以及關係特殊會社等

新築落成 歡迎顧客

立本大旅社

諸君久待望的理想旅社開幕了!!

客室寬濶　西式臉盆
清潔衛生　溫涼水道
安全舒適　電灯電扇
招待懇勤　暖氣電話
久持信用　無不完備

大連市西崗新大街南首
電話 營業部 (三)五三一七番 旅客 (三)三一〇六番

商工・文藝綜合雜誌
商工月刊
九月號出來了
有—經濟論著 商工講座 文藝創作 幽默小品
（內容充實、歡迎購讀、每冊零售四角五分）
本社最新刊行
消閒叢書第一輯風京集 定價五角
消閒叢書第二輯莞爾集 定價五角
購讀者可用小爲替惠款或由振替口座大連五四八一番轉賬寄下亦可
（但本刊愛讀者用優待劵購書可按八折扣算）
大連起新街六一番
商工研究社發行

漢醫應試者之福音
中國國醫函授學院
眞實 續招各級免費學員
本院十大學科國醫講義讀本，數千類別，萬萬餘言，編纂者皆海內知名醫師，時間經濟，已不可勝計！▲附郵票五分▲函索詳章
▲本院院長：醫官兼天津市府正取天津第十二號執照醫師馬樂三大夫，特在營口專設辦事處▼
院址—天津英租界廣東路福安里二十號大樓

淋病及赤白帶 請服京城都藥房淋藥 保證

武田牌
治淋得意丹
滅淋・去濁・止痛
總發行 日本大阪市東區道修町 武田長兵衛商店
滿洲總發行 奉天市大和區曙町 滿洲武田藥品株式會社

五淋白濁 靈藥
於東亞初誕生神効卓著的純正疏份亞密度劑
特靈伯爾
五淋白濁 只以內服 立即痊癒
一瓶斷根 克奏神効
片劑 二〇片 一〇〇片 五〇〇片
製造總發售處 第一製藥株式會社
本社 東京市日本橋區江戶橋三丁目
支店 奉天市大和區琴平町三番地
出張所 天津日本租界伏見街二七ノ一〇
青島 吳淞路 上海 崑山路
代售處 各地大藥房均有

治梅聖藥
新坦覇爾散
製造總發售處 第一製藥株式會社
本社 東京市日本橋區江戶橋三丁目
支店 奉天市大和區琴平町三番地
出張所 天津日本租界伏見街二七ノ一〇
青島 吳淞路 上海 崑山路
代售處 各地大藥房均有

專治疥瘡痒癬皮膚諸症神藥
除濕止癢 部癬療疥
斯咖伯爾
百用百効 四季常備
製造總發售處 第一製藥株式會社
本社 東京市日本橋區江戶橋三丁目
支店 奉天市大和區琴平町三番地
出張所 天津日本租界伏見街二七ノ一〇
青島 吳淞路 上海 崑山路
代售處 各地大藥房均有

配給機構維持公正

省長會議席上　經濟部大臣指示

蔡經濟部大臣指示要旨

一、關於此次增稅之件政府斷行,新稅之創設及增稅,此於國策之完遂,乃將必要之財政需要,故已係緊急之措置,政府、從來國費之大半,依賴租稅收入此方針於時局進展之同時更當進一層堅持

二、關於物價安定之件爲期滿洲國物價統制徹底,前已公布價格緊臨時措置法强行價格以本之停止,今爲期其完璧,據物價物資統制法發動物品之販賣,並收買價格之公定權限,均委任地方官署,與中央地方相協力,自强化公定價格制適進

三、關於主要生活必需品之件關於主要生活必需品前者已決定主要生活必需物品配給要綱,其概略如次

(甲)綿製品,七月一日纖維及纖維製品統制法,已行制定公布,除原製絲品而外之新絹人絹更入造絲麻,生纖維混合纖維等均行統制活用其原料及纖維製品之代替製若於纖維製品主要生必物資計畫配給要綱纖維製品計畫,已樹立配給實施要綱行立纖維製品之效率的配給,且行整備下計配給機構,維持公正之計畫配給,及適正價格

(乙)專賣品,已調查需要之實體,與關係機關連絡後,計畫需要適合,以行供給,大概保持此需給調整

四、關於採暖用石炭配給之件關於採暖用石炭之配給,已與關係機關連絡,期其萬全然各省關此節約徹底均行努力

五、關於中小煤礦產出石炭統制之件 關於中小煤礦產石炭之統制,最近已整備體制,然中小煤礦之產出炭,關係業者,均不放任自由交易此點已漸次乘入統制之軌道

六、關於國民貯蓄運動之件 當實施明年度開始之第二產業開發計畫之際,對自力建設遂行之工夫,於講究之同時,資金部面、國內之需備部分,努力增大有所必要 斯意義,對國民貯蓄運動,頗爲期待云

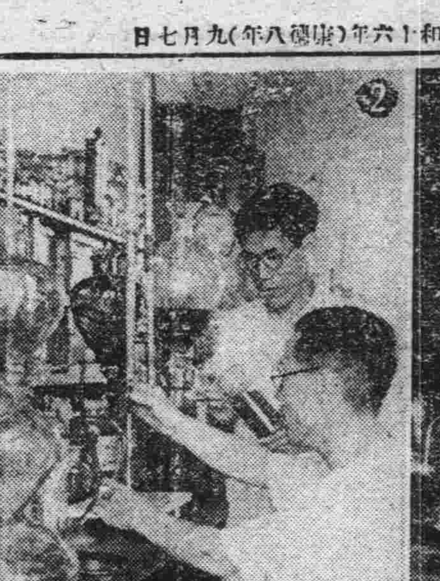
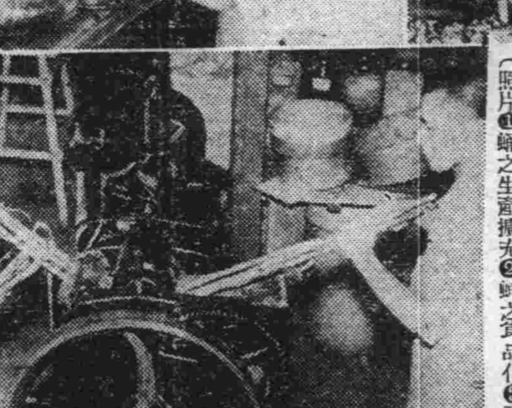

蠶絲研究輝光的發表

因美對日資金凍結令,日本貿易王座之生絲,已脫去對美依存舊殼,向尊重國內需要蠶絲國策研究上加一層推進,此次在官民主唱之下,新設財團法人蠶絲科學研究,所以今秋之桑蠶期,負有新使命,即將作光輝之發足矣,關於國內需給,甚於預料中之凡有事態,自前即繼續研究,對確保實用強馭之國內蠶絲,羊毛代用改良繭之研究等,已見完成,此次爲利用研究副產物之桑枝,製造纖維人絹等,由蛹製造蛋質,維他命B型食用油,大蠶等,由蠶糞應用研究防毒口罩用活性炭,綱羊魚類之飼育料等,亦收得百分之百的成績,尤其蛹,爲蠶絲副產物中最多者,若使其食品化時,一年可得八百萬貫內外之蛋白質與四百八十萬貫之油脂現食用油,在市場有波具爾油販賣,誠爲食糧不足的福音又德國由日本產之蛹提出之蛋爾蒙劑,稱曰希特拉丸,送於戰線鼓舞勇士,以故德軍電擊的勝利,日本蛹之力量極大(照片❶蛹之生產擴充❷蛹之食品化❸桑枝之皮與條分離❹製出之纖維人絹)

食糧對策萬全

省長會議席上于興農部大臣指示

【新京五日電】興農部大臣之指示事項要旨如左

關於端境期食糧事情之件現由滿洲農產公社實施責任配給,關於全滿主要都市及其他之端境期糧穀及米穀需給計畫政府充分對端境期有自信,將來雖對此計畫,在生產地帶,實行省市縣旗街搬出固無論矣,蓋此際或於各位諒下野,拘泥限前之事象,墜於集團主義,甚於農產公社,雖不出計畫的管外搬出禁止制限等措置,但如有此事時所波及影響,必不可不知絕對不發生錯誤事態對謀下各縣旗加以監督至端境期之當面食糧事情,甚於別途緊急時需要供出,實行,根據此計畫限於實施計畫的國內配給無何等分安,關於國內食糧輸送,無論在如何之事態,亦以優先考慮使其確保,對於管下省民使充分徹底此予以食糧不安懸念欲加以業處,脫離端境期稱,於今秋之收穫期,我國之食糧事情今後之難局確信安如盤石,豆油配給計畫之件於當面端境期,爲資豆油需給事情之緩和政府以滿洲農產公社,實施豆油配給計畫因國內輸送拘束一時的特殊事情,在既往對局地的計畫稍招來齟齬,今後由於關係各方面之協力,決意極力向計畫實現邁進,今狀作況指導之件,關於本年度農產物蒐貨預想現今綜合此方購買之情報,匯各作物大概可確保平年作以上,期農民指導對策無遺憾,新設先錢交付振與增產蒐貨確保方策之件,前來進行中之先錢交付納新穀出貨受領契約獲得工作,其後大概順利進行八月末現在之先超七千二百萬圓,此次以時局爲機會逐漸要請高度精密之計畫經濟之運營,物資資金他不許絲毫效果之事態,對此出貨受領契約,被計畫的確保放出增產資金,麻袋配給運輸交易場施發及其他一般此新穀方策之重要性益行倍加,各位須克服現地之困難,完遂國家重點方策加一層之努力農產物登市對關係計畫高度附以計畫性時,以緊急特殊需要爲中心,對國家的需要,確保計畫的供給(照片于與農部大臣)

新稅法解釋 (五六)

稅捐局認爲適當而許可其爲免稅食堂時,發給認可證,必要時於認可時得附以經營上之條件,凡得免稅食堂之認可之食堂須於適當場所揭示免稅食堂之標識

三、旅館之免稅亦爲二重規定,經濟部大臣提定之旅館一人一宿(日式洋式)之未滿四圓者,免除課稅滿鮮等旅館以未滿二圓者許可免稅,因旅館內食堂必須課稅,故於旅館宿食並行者,其宿費之免稅計算以食宿兩費之總額之四成爲食費六成爲宿費,若此六成金額,未滿四圓(日式或洋式旅館)二圓(滿式或鮮係旅館)時,則宿費免稅,若超過四圓或二圓時當然須與食費共同納稅

四、學生學童及其他團體之演劇演藝音樂等,因非以此爲業之行外人雖於課稅場所(甲之場所)舉行、且亦徵收相當之票價,亦不在課稅範圍內

五、課稅場所第二種甲之演劇、映畫、演藝、音樂及其他舉行供觀覽之場所並第三種之賽馬場票價若在二角以下時免稅,但回數券,定期券或有包賃入場契約之場合,其總額課稅所定入場票價因僞待滅價印證之場合,交付券概上課稅(本稅法第四、第五、第六、第七各條規定)

附加請求

因時別賣錢稅之實施於七、二五價格停止令所限定之遊與費飲食費等價格亦勢必變更,因此乃違反停止令之趣旨爲充除此矛盾,故使課稅場所之經營者即納稅義務者由各人請求相當於課稅額之金額時以附加請求之,所以遊與飲食費及入場票價雖與其課稅額同時請求,亦須明瞭區別之但按原則第二種甲之演劇、演藝、映畫、音樂及其他供觀覽之種種之入場票價不以附加請求之,課稅額依由經營者之實鐵金額徵收之

基於此結果對於經營者實際上無異於減低入場票價,故因此課稅額之由票價中提取對於籍口台高票價者須充分警戒之,然監督機關於入場票價許可制之宗旨下嚴重取締,同時應其必要對於入場票價附有適當改正當無須懸念也

取締規定

經營特別賣錢稅納稅義務者本稅法第一條規定之課稅場所(遊與、飲食店、旅館、觀覽場、遊戲場等)者(包合非第二種甲之經營者,而於某場所,舉行演劇、映畫、演藝音樂等者,惟學生等非以演劇演藝、音樂等爲業者,而經免納稅時,不在此內)每當開業、移動、休業(惟須在一月以上)廢業時都須向所轄稅捐局長提出申告書

於本稅法施行則即依本稅法第一條定經營課稅場所者(臨時開業者包含在內)依舊飲食稅法第十三條取締規定向未同稅捐局長申告者,應自本稅法施行日,康德八年九月一日起一月以內,同稅捐局長申告書中記載之所要事項,爲(一)經營者之氏名或名稱及住所(二)經營之場所名稱及所在地(三)經營之種類(四)經營之場所構造及其他設備之概況(五)從業者之種類及員數(六)各等級別入場定員及票員競技及其他費金(七)發行入場券時之發賣方法(八)開設年月日或經營期間等,報告休業,限於休業一月以上者,臨時申告,僅當發生異動或加變更時,應以書類報告之(本稅法第九、第十、第十一各條之規定)

繼承經營 本稅法第一條課稅場所者,依法人合併或讓渡等繼承經營,自該事實發生之日起十日內,按依開業申告手續,向稅捐局長申告之更有被讓渡人與讓渡人連署之必要(本稅法第十、施行規則第十二各條規定)

記帳義務

課稅場所經營者及經營者有交易關係者(例如妓館等)或映畫會社與映畫館等應將業務事項,記於帳簿,或向稅捐局長申告

一、經營者每日(甲)遊與、飲食、宿泊、入場或利用設備者之員數(乙)費金之種類及金額(丙)發行入場券之收入及發出(丁)其他指定事項等,均應記入帳簿

二、妓女等之主人、及營業介紹者,每當妓女等外出營業時,應將(甲)妓女等別及名稱(乙)妓女旁費等,記入帳簿內,逐月將集計之申告書於翌月十五日前,提交所轄稅捐局長

三、支配演劇,映畫或演藝者每次應將支配地及種類,題名,配給期間與費金等記入帳簿內,逐月將集計申告書,於翌月十五日前提交所轄稅捐局長(本稅法第十一、第十四、第十五條規定)

罰則規定

脫避特別賣錢,稅或操行此事者,則罰以脫稅額之一倍以上十倍以下之罰金等(最低十圓以上)稅金即時徵收,對於翌月十日前之課稅標準額記載申告書之提出,經營者之開廢業申告書提出等怠綴者,課以五百圓以下之罰金,對於經營者業務上所要申告怠綴欺詐或妨害稅務官吏職務執行(帳簿檢查等)虛僞答辯質問者,課以三百圓以下之罰金,對於違反免稅食堂經營者認可附帶條件者,罰以百圓以下之罰金(本稅法第十三、第十四、第十五第十六各條規定)(未完)

大連劈柴施行配給

協定售價四圓四角五分

日用燃料中之劈材,因州產不足供求,向來仰由北地供給但年來終因來源不暢,致市市價竟有昂騰之勢,最近由各批發業者等結成薪炭組合而向劈材組合各組合員實行配給,而向一般需戶出售,查自八月十九日起至八月末日止開始配給劈材組合之劈材僅十餘日間總共配給劈材,已達七十餘萬斤,其所配給價格每百斤協定價格三圓三角五分,而出售價格則爲四圓四角五分荀今後組合若能源々不斷施行配給,並實行澈底抑制,公價不但俾免紊亂經濟且對民生安定誠云幸矣

百貨店組合　全滿一體

滿洲百貨店組合,據政府之指示,担當日滿華經濟一體化之一助,新發足關滿一體,以舉職域奉公之實,業已於新京記念公會堂,舉開第五回臨時總會,當即關於報告新加入者及章程變更,並設置職員等,滿場均一致表決,新加入組合員並職員名如次

三越百貨店(大連)幾久屋百貨店(同)浪華洋行(同)

新役員,橫井太郎

常務理事,新谷信哉,村山太郎

理事,三中井(新京)丸商(哈爾濱)登喜和(同)

監事,浪華洋行(大連)三中井(奉天)

理事 幾久屋(大連)三越(同)幾久屋(奉天)滿毛(同)幾久屋(新京)

監事 泰發合(新京)丞浦(哈爾濱)

定額郵便貯金　州內實施良好

爲強化戰時儲蓄,遞信省貯金局,定於十五日,全國一齊實施利廻良好之定額郵便貯金,其預金之利息△二年以上三厘九毫五毛△三年以上三厘二毫△四年以上三厘四毫五毛△五年以上三厘四毫 關東州業已實施三年以上不動之郵便貯金,其預金利率比此次之定額郵便貯金,高額爲三厘四毫三毛二朱,故定額郵便貯金之實施,則必作罷云

十五錢莊繼續營業

祇東興昌錢莊不准營業

爲滿系庶民金融機關在過去遺有相當功績之大連錢莊業,最近因諸種情勢,存續緊要者已漸次薄弱,本年度之營業許可,極堪注目,八月三十日令,十六錢莊中除東興昌錢莊不准其營業外,其他十五錢莊繼續照准其營業認可,錢莊之名如下

變聚福(代表者)隋林　復昌盛 成仁亭　義聚合 王德仁　福興厚 張子和　天興福 邵倚儉　久德錢莊 周香浦　正二錢莊 曹正仁　協和錢莊 子承武　永德合錢莊 孫士鴻　裕生福錢莊 王如彷　仁泰錢莊 劉賀臣　恒昌盛 夏玉田　裕昌恒錢莊 孫子正　錦昌錢莊 孫韜準

肥皂票制十日起始

旅大兩市規定每人數量

關東州廳經濟部,以調整肥皂需給爲目的,防止自由販賣之市場的偏在,故行規正消費及計畫維持配給圓滑及價格適正等,大連、旅順兩市日滿人(外人在內)化粧肥皂及洗濯皂等,均定於九月十日實施票制配給制度,配給數量夏季比冬季而行增量,第一回配給,日本人化粧用一人一個(約二個月份)洗濯用一人一個(約二個月份)五十一兩以下一個形肥皂一個香料肥皂(限十七歲以上之婦人)一個(約二個月分)滿人一人一個(約二個月份)滿人以從來之實績爲基準,而行配給,票制由區長以世帶單位之購買票,向各戶配布,購買者選定販賣者,申報分配量以內之購入量,故大份消費者,船舶配給,均行規定,然與左記者,據特別購買票配給

一,住所或居所移轉,或未經一個月份者

二,據火災及其他不得已之事由,購買票不能者

三、其他市長認爲不得已之事時由

滿人小飲食物組合　營業頗興隆

大連滿人小飲食物組合,因原料食糧無所購買,致而營業無法前圖,因此互相結成組合呈請當局並雜穀配給組合,力使原料配給圓滑,去八月份之一月間共合配給一百六十七十包,計達年車之多,故現下該業者,因一般下級民府及旅途獨身者之漸增,其營業頗呈踴躍,倘今後雜穀組合若能多加配給,其前途當必發展云

△商況▽

匯兌 (九月五日)

倫敦銀塊	二三擬二分一
同 期貨	二三擬六分七
紐約銀塊	三四仙四分三
孟買銀塊	—
德英滙兌	四弗〇三仙四分三
美日滙兌	—
美中滙兌	五弗三四
英美滙兌	四弗〇二仙五〇
英日滙兌	—
英中滙兌	〇仙三擬六分三
英法滙兌	—
鋼鐵股票	五七弗〇分〇
阿那克答	二八弗四分三

◆神戶滙兌

日美買賣	二三弗一六分七　二三弗三二分五
日英買賣	一先二辨〇分一　一先二辨二分〇

◆支加哥小麥

九月	一弗七仙四分一
十二月	一弗二仙八分五
五月	一弗五仙二分一

◆美棉換算(漲二角六分)

現貨	一八仙〇一
十月	一七仙四一
十二月	一七仙六一
一月	一七仙六五
三月	一七仙七七
五月	一七仙八六
七月	一七仙八六

◆印棉換算

布勞其盟月	—
歐拉姆十二月	—
辦格爾十二月	—

股票

前場(九月六日)

◆大連長期股票

	現卯	期卯
五品 放	二三〇	二三三
五品 收	二三一	二三四

◆短期股票

	放盤	大價	小價	收盤
五品	二三九	二四〇	二三八	二三八
滿取	二四一	二四三	二四一	二四三
大新	四七六	四七七	四七六	四七七
新東	一〇四三	一〇四四	一〇三七	一〇三七
鐘紡	一四一七	一四一七	一四一六	一四一六
新鐘	七六五	七六五	七六三	七六三
郵船	九六八	九六八	九五七	九五七
郵新	七六八	七六八	七六一	七六一
商船	八六六	八六八	八六六	八六八
帝新	七九二	七九二	七九一	七九一
日魯	六六四	六六四	六六四	—
東電	五五七	五五七	五五七	—
日糖	—	六五七	六五七	六五七
日鐵	五五五	五五六	五五五	五五六
日石	六六五	六六五	六六五	—
鋼管	六六八	六六八	六六八	—
滿業	五三九	五三九	五三九	五四九

後場(九月五日)

◆大連長期股票

	現卯	期卯
五品 成	二二八	二三一
五品 收	二二九	二三二

◆短期股票

	放盤	大價	小價	收盤
五品	二三七	二三八	二三七	二三七
滿取	二四一	二四一	二四一	二四一
大新	四七三	四七六	四七三	四七六
新東	一〇三六	一〇四八	一〇三六	一〇四八
鐘紡	一四二一	一四三〇	一四二一	一四三〇
新鐘	七六五	七七〇	七六五	七七〇
郵船	九四三	九五七	九四三	九五七
郵新	七五七	七六三	七五七	七六九
商船	八六四	八六八	八六四	八六八
帝人	七八六	七九三	七八六	七九三
日魯	六六三	六六一	六六三	六六一
東電	五五三	五五三	五五三	—
日糖	六五五	六五五	六五五	—
日鐵	五五一	五五一	五五一	—
日石	六三一	六三一	六三一	—
鋼管	六六三	六六三	六六三	—
滿業	五四〇	五四〇	五四〇	五四〇
滿鐵	六六三	六六三	六六三	—
染料	—	六六〇	六六〇	六六〇
大機	—	六六〇	六六〇	六六〇
同新	三三三	三三三	三三三	—
電業	—	—	—	—
瓦斯	六一〇	六一〇	六一〇	—
滿化	四一七	四二〇	四一七	四二〇
土木	一四八	一四八	一四八	一四一
郊外	一〇三	一〇三	一〇三	—
電電	—	三九三	三九三	三九三
電乙	—	—	—	—
冰新	三〇八	三〇八	三〇八	—

◆期貨

倉庫建物	—	興亞食料	一六八
撫順窯業	五五八	新京汽車	—
大連機械	—	大連工業	一五四
滿洲油漆	—	日清製油	六〇七
電電乙	—	郊外土地	—
當所	—	周水土地	—
新株	—	日本曹達	—

◆市況

午前放盤、因迫近休日、一般平穩、極呈低調

◆奉天滿取市況

	放盤	收盤	大價	小價
滿取	二四三	—	二四三	二四三
新東	一〇四三	一〇三七	一〇四三	一〇三七
鍾紡	一四一六	一四一六	一四一六	一四一六
同新	七六五	七六四	七六六	七六四
滿業	五一九	五三九	五三九	五三九
滿鐵	六六〇	六六三	六六八	六六〇
同新	一九三	一九三	一九三	一九三
營紡	四〇六	四〇四	四〇六	四〇四
烟草	七九四	七九四	七九四	七九四
東亞	六四九	六四八	六四九	六四八
滿烟	七三七	七三七	七三七	七三七
電業	五一五	五一四	五一五	五一四
同新	五二三	五二三	五二三	五二二
商銀	一四一	—	一四一	一四一
新船	七四六	七四八	七四九	七四六
電電	三八〇	三八〇	三八〇	三八〇
同乙	三七三	三七二	三七三	三七三
同新	二四九	二四九	二四九	二四九
朝取	—	—	—	—
產工	五八三	五八六	五八三	五八三
土地	五七一	—	五七一	五七一
窯業	二六九	二六八	二六九	二六八
毛織	六七七	六六〇	六六〇	六七七
同新	三三三	三三三	三三三	三三三
大機	六六六	六六六	六六六	六六六
同新	三三〇	三三〇	三三〇	三三〇
工廠	四六八	四〇五	四〇五	三九八
滿化	四二一	四二一	四二一	四二一
土木	—	一四六	一四六	一四六
東拓	—	五一〇	五三〇	五一〇
瓦斯	—	六〇六	六〇六	六〇六
日魯	—	六三二	六三二	六三二

	放盤	收盤	大價	小價
滿取	—	二四三	二四三	二四三
新東	一〇三四	一〇三九	一〇三九	一〇三四
鍾紡	一四一六	一四一六	一四一六	一四一六
同新	七六五	七六五	七六五	七六五
滿業	五三九	五三九	五三九	五三九
滿鐵	六六一	六六〇	六六一	六六〇
同新	一九三	一九三	一九三	一九三
營紡	四〇八	四〇八	四〇八	四〇八
烟草	七九四	七九四	七九四	七九四
滿東	六四八	六四八	六四八	六四八
滿烟	七三七	七三七	七三七	七三七
電驗	五一五	五一五	五一五	五一五
同新	五二三	五二三	五二三	五二三
新商	一四一	一四一	一四一	一四一
新船	七四八	七四八	七四八	七四八
電電	三八〇	三八〇	三八〇	三八〇
同乙	三七三	三七三	三七三	三七三
同新	二四九	二四九	二四九	二四九
新朝	—	—	—	—
特產	五八三	五八三	五八三	五八三
土地	五七一	五七一	五七一	五七一
窯業	二六九	二六九	二六九	二六九
滿蒙	六七七	六七七	六七七	六七七
同新	三三三	三三三	三三三	三三三
大機	六六六	六六六	六六六	六六六
同新	三三九	三三九	三三九	三三九
新工	三九八	三九八	三九八	三九八
滿化	四二一	四二一	四二一	四二一
土木	一四五	一四五	一四五	一四五
東拓	—	—	—	—
瓦斯	—	—	—	—

商品

前場(九月五日)

◆大阪棉花

九月	二三〇〇	十月	—
十二月	—	十二月	—
一月	—	二月	—
三月	—		

◆橫濱生絲

現物	—		
九月	一四五〇一四四九	十月	一四三三一四三三
十二月	一四六八一四六八	十二月	—
一月	一四七二一四七〇	二月	—

◆大阪棉絲布

龍C	七五〇	軍人	八四〇
顏	一〇〇〇	鵝鳥	七五〇

後場(九月五日)

◆大阪棉花

九月	二一五〇	十月	—
十二月	—	十二月	—
一月	—	二月	—
三月	—		

◆大阪棉布

九月	七五八五七五五〇	十月	八〇一〇八〇一〇
十二月	八三〇〇八三三〇	十二月	八三〇〇八三三〇
一月	—	二月	—
三月	—		

◆橫濱生絲

九月	一四五〇一四五〇	十月	一四六一一四六四

◆金魚棉線　◆雉子棉線　◆白鶴棉線

◆神戶餅(九月五日)

◆神戶穀肥

大豆白	一八二五	神戶	一八〇七
周現貨		交貨	
豆餅	四〇	小麥	一三五

◆穀安

日滿現貨	三九四

◆麩

現貨	六一五	期貨	六一五

◆大阪製粉油

小麥現貨	六九五	小麥期貨	
菜種油	八八〇	棉實油	三三五
大豆油	三三〇		

銀行結賬

(九月五日)◆日銀結賬

款項	數目
正貨準備	四、四四三、七二七
發行額	三七八、二二一
放款	五四一、〇五二
存款	

◆中銀結賬(三日)

		前日比
紙幣	八〇一、五六二	三、一四〇減
鑄貨	五〇、九五三	一、三六八增
存款	三五〇、七八五	一、七六八增
存放款	八〇、二六五	五、三四增

(單位一千圓)

泰東介紹欄

電話 賣買專門 大連市播磨町十五番地 乃村商店 電話二一一九七〇番

募集 滿人傭人一名、二五歲至卅歲、稍解日語並對暖房有經驗者 市內佐渡町二〇番地 在鄉軍人分會河野 電二、三七七九

電話 貴賣 貸賣 商品券 價券 高價收買 也薄利多賣 考請來談可 大連市西通三五 大連泰內社 電(三)六六三 七二六五

百萬 京城 勃勞 「都藥房林藥二」(保證有效) 宣傳中醫用後之效果證明淋病與赤白帶症 責任專賣所 全滿各地到處藥店販賣 無代用品 電三一八二一番

刺酒 雀斑一搽就好 雀斑汗斑風火疙痘酒刺面色黑黃一搽即癒久搽能使粗糙之皮膚變爲細嫩黑暗之皮膚化爲光白必獲美容佳境矣藥價壹圓男女均宜外埠函購不加郵費 奉天大西城門外電車道路西 鶴春藥店啓

漢譯內科秘錄

是書係日本本間和卿先生原著李客亭先生翻譯於上月杪預約截止售出三分之二出版後存書無多欲得是書者請從速購買以免向隅

・本書分兩種・

精裝、布面一册、實價五圓五角
洋裝、紙面二册、實價國幣五圓
(郵費每部三角)

經售處 奉天小北門裡 大東書局

隆中策判人事進退 決命理休咎

(推本年辛巳凡八字若有辛巳辛亥乙亥丁亥己亥癸亥行運遇此干支均有問題)(命理專家隆中策介言)家自箕疇發五行之說弘景抄三命之略泊唐李虛中宋徐子平哲學大顯於世推達人欲安身立命而江湖每以爲亂眞術之遺議良由於此也今之隆中策主人崔君玉書者精習金繩之秘鑽研珞璩之書其人與學良有足多余向在舊京識之一批賤造迄今垂十餘年往事歷驗絲忽不爽未嘗未佩其奇驗者如響君子云子敬頌之曰「一鑑觀有術一言信非謬」特申數語以質君子 民政廳長白 寓大連街裡興町 命理談論兩圓

介紹人

大連市商會長 張本政 亮甲店會長 巴豐亭
副會長 邵愼亭 復昌盛銀號 劉敬之
中央俄國飯店樓上四號

人滴天髓物全書誌

明清民初命理宣微命理精著 闡明命理的要領!研究命理的顧問!居易俟命的警鐘!論命辭句應有盡有用之無窮實價三圓寄費兩角 紫微斗數全書 論命最精要之書精微玄妙文簡理足節思索言命寶典文字:別創一格作風:獨樹一幟每册實價兩圓寄費兩角 全書 飛星測命遂句註釋恍若黑夜中見明燈料事如神既足自己推命尤可爲人權衡無師自通實價三圓寄費兩角 (著作人隆中策)統購以上三種按照六五扣合洋五圓二角寄費在內 購書地址奉天商埠地北二經路永慶里 餘蔭堂總發行處

初次來連命相專家保險決疑社

批路崎嶇,人情反復,稍有執迷,易入歧途,君子之流,從事卦爻,以言人事之臧否,然古法稀傳,今率妄術,求其眞能解說,專司龜筮,以決禍福,今特來連,以與世人之疑惑,本相士探古研今,深究博訪,以復古爲己任,若承各界垂問,無論何事,以直言剖決,一經指點,無數之迷津,方知卜筮之有靈,眞傳乃在茲也,凡官商仕女,新舊週知有疑待決,概不趨奉,請候駕臨 本社門市設立大連西崗得勝街三十番地 保險決疑社 特爲揚名一起見課金暫收一圓

北京星卜命相神算雲遊奇子

久遊京津滿洲各省著名命相家到連天星測命揣骨神相細批八字 武侯奇門諸君有批多少次不靈驗者或時辰不決請來定能推測 批命十二大特色 一、批祖業根基厚薄得受主業能否二、批昆仲幾位能無輔弱中折夭損三、批妹宜存致何年目下存否四、批子宮幾位能否送終五、批妻妾幾位正軌六、批何運臨官加蘇至何階級八、批商買何年發財有無耗費九、批壽限生何界七、批配婦女命限如何十、批得正偏之位能刑夫者十一、批年月何病十二、批平生災難有無 暫收一圓 寓西崗新大街南頭隆豐百貨店南鄰 立本大旅社三樓上四七

再謝許桂坤居士治愈兄弟父女多年沉痾

予本農民年已六旬終歲勤勞因染脚氣病由足面腫至兩膝苦楚異常且脚氣上衝胸脘悶嘔食少危險萬狀屢醫無效因見舍弟正風常患吐血咳嗽喘頭痛口乾胸悶不思吃喝四肢無力以三十五年之病勢僅服法水五瓶姪女王許氏五年以來血虧經閉咳嗽干嘔不痛氣短無力略不出僅吐白沫面黃肌瘦腿下肚疼僅服法水十四瓶此外親友多人觀病之輕重有服數瓶或十瓶一服法水之餘本市先後經九瓶二七〇番地許桂坤居士用佛法治療全癒六月七日予因行動艱難托楊君代表求治本市永安街七〇番地許桂坤居士止胃開脾健行如常出遊外因思有此神妙法水何愁沉痾不治不服法水但效如送瓶且要省息病同喜局函求之全家感激特再登報鳴謝 大連市周水子許家屯一四番地許正萬偕兄正風姪女王許氏謹啓 (一)

批命專家醒塵鐘直言無隱

批命爲立身之本,卜筮乃指路之標,是故人生富貴壽夭、時運順逆,莫不以精批命問卜、以決疑解惑,而遵其前途之樂觀也,鄙人幼攻命書,壯遊南北,專功醫於數理卜筮之學,寰國內各大都市,皆批判神奇各界,雖未遇不敢自許,然亦往往奇中,遊興宴,商業有無發達,可否吉異地以往,命運有無凶災,能否化凶爲吉或有難,所言吉凶禍福,無不迎刃而解,今來連同胞,之道,目前迷途、一切疑難,可由命卜推斷,能應以驗,至相指示各界之迷津,於君如有疑難不決之事,請候駕臨,課金壹圓 寓西崗大街門龍平康街三八番地 連興棧樓上

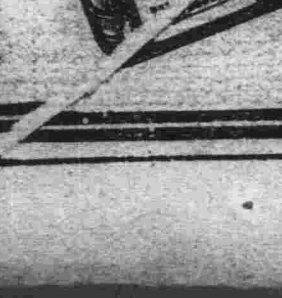

欲得眞正的健康美必須有精力洋溢生氣勃々的健康、欲得精力洋溢生氣勃勃的健康、那末、「強力米太寶靈片」除飲食攝生運動三者以外、還須有維他命B1純結晶製劑維他命B1是精力的源泉、能消除人體的疲勞、維他命B1是胃腸強健化的要素能增進食慾、輔助消化、促進排便、提高營養、所以我可以說、能充分補給維他命B1、定能充分發揮健康美。

【包裝】一〇〇片 五〇〇片

各大藥房均有經售

總發行 武田長兵衛商店 日本大阪市東區道修町
滿洲總發行 滿洲武田藥品株式會社 奉天市大和區春日町

強力米太寶靈片

強力米太寶靈片、是含有維他命B1適酸鹽純結晶的內服片劑、其含量每片0.五瓩(二百單位)、故比之普通啤酒酵母製劑中的維他命B1量、約有十倍之多。

健康美與維他命B1

高單位維他命B1劑

41.5.96

日滿教員運動會 男女健兒展開熱戰

【牡丹江】網羅市內日滿學校職教員。爲鍛鍊其指導第二代國民之身心。並促其資質及體位之向上。由牡丹江日滿教育會舉辦之牡丹江日滿教員並教育關係者陸上聯合大運動會。業於八月卅一之日曜日午前九時四十分起在北明山麓清水公園運動場展開盛大之運動大會。是日出席者除二百名善技之男女健兒。並有柳田牡丹江省日本學校組合長。平山牡市教育會長。菅謙市長松岡省保健科長等來賓蒞臨。於定刻宣言開會後。依順序舉行式典
一、日滿兩國旗揭揚。二、宮城並帝宮遙拜。三、默禱。四、開式之辭(宗本女學校長)五、祝辭(柳田組合長)六、合同體操
至斯閉會式終了。繼爲東軍(國明。照慶。青年。女學。育英。師道。被河。省公署之連合隊)對西軍(中學。組合國高。興林。長安。市公署。之連合隊)三野球戰。自午前十時四十分至十一時五十分約一時十分間之白熱的攻防戰。結果乃以一對四比。東軍勝。旋即正式開始陸上競技之田徑賽矣。各項競賽中之優勝者均授與獎品。直至午後四時半始於意氣昂然裡盛大閉會。繼有主辦側招待懇親會。午後六時許始盡歡而散云

滿電創立紀念 表彰優秀社員

【牡丹江】恭於大同二年八月三十一日日滿間締結之「關於滿洲設立滿日合辦通信會社之協定」由日滿合辦之特殊會社滿洲電信電話株式會社。至本年九月一日。適爲創立八周年紀念日。牡丹江電々管理局爲記念此深有意義之佳辰。普及日滿通信之眞定思想。呼應全國。於是日午前九時特於日滿軍人會舘舉行嚴肅之創立記念式。同時更對於左記之模範社員授與表彰狀。以資表彰其職域奉公之功績。受表彰者之氏名如左
△五個年皆勤 中谷俱一。任全貴。南滿直冠永貴
△三個年皆勤 鉢木直雄。大淵三郎。楊國拜。山下房人。高橋正雄。保國仁。焦基駿。大木八郎。加納茂。岩之二。張株永。永繼豐。金煥彥。張國禮

青少年團編成 自轉車快速隊

【牡丹江】着々邁向青少年運動强化。並以陣容擴充之牡丹江市。協和青少年團統監部。慈爲對應非常時。鞏固青少年之防衞思想並訓練計。特計畫編成青少年團自轉車快速隊。申請中央中之五十台自轉車。於日內運到後。即可舉行結成式。刻下正在編成準備中云

勸誘無線電聽戶

【牡丹江】電々會社牡丹江放送營業所。爲普及電氣收音機之販賣及現有者之調查。自九月一日起至十日間。實施牡丹江市全區域未呈報之聽取者之調查。同時更誘勸新聽取者云

某輸入會社劣行 密輸大量鴉片被官抓獲

【牡丹江】牡丹江市警務處司法科於日前接某方面之密報。得知市內某輸入商有利用其輸入權而以蘋菓箱密輸鴉片之嫌疑。乃派員暗中調查。旋即判明犯行屬實。但因無現行贓品。恐打草驚蛇。乃於暗中作極密之監視。更進行調查其行動。至八月廿九日始得到確實之消息。得知該商輸犯於是日午後至金鈴街某倉庫運取鴉片。當由山內司法科長率領精銳刑事數名。於同日午後三時即先埋伏於該倉庫附近。至五時許果見有二鮮男乘馬車至倉庫門前停下。匆々入內。山內科長遂命衆刑事暗中監視。探其動作。未片刻該二鮮男由內擔出。衆探知確有鴉片無異。當將該二犯捕獲。帶處嚴訊。據供一名松元同基。年二十八歲朝鮮清津人。一名高島國之。二十六歲朝鮮清津天高町人。當時搜查鴉片兩箱合計約值時價四萬餘圓。同時二犯更供出同黨一名。當經依據所供。由吉安街京城旅舘中將松谷吉林(三二)逮捕嚴重取調後乃及該密輸禁物。其餘黨現正取調中云

統監部已設竣 展開實踐運動

【牡丹江】協和會牡丹江省本部爲與省關係各機關緊密連繫以期適應內外情勢之進展。對省下市縣之青少年團統監部已先後設置完了。相繼展開實踐之運動。茲本部中央之指示更設置省統監部。經多日之準備。終於九月一日正式設始本格之青少年運動體制整備及强化之事務
省統監部設屬於中央統監部。担當省內青少年團運動之育成指導統監爲三谷省長。副統監爲柳田省次長。柏原省本部事務長及馬民生廳長諸氏

奉公隊猛訓練

【公主嶺】懷德縣義勇奉公隊統監本部。爲謀一般適齡青年之深造。以期將來而爲國家棟樑之計。是以積極分區訓練云。而一般青年。均能提起天賦的精神努力鍛鍊。故必收優越的成績云

衞生檢查 各區日程決定

【奉天】奉天市警察局。爲確保市民之健康。及謀大都市之衞生强化。以期撲滅悉種傳染病。前曾實施秋季清潔掃除茲更爲進一層徹底計。擬定於九月十九日起。至廿七日止。實行秋季衞生檢查。由各署動員一致實行。其日程規定如下
▲大和署管內。自九月十九日至廿六日止
▲朝日署管內。自九月十九日至廿七日止
▲大東區署管內。自九月十九日至廿六日止
▲城內署管內。自九月十九日至廿六日止
▲北關署管內。自九月十九日至廿六日止
▲敷島署管內。自九月十九日至廿七日止

調查各地方甜菜增産者 授與大臣優厚賞品

【新京】興農部當局。爲達成砂糖自給自足之目的。曾積極獎勵。砂糖原料甜菜等增產之農事工作。茲者第二回甜菜發收競作會。一般增進戰士之出品。業經當局指令各地方。於目下。即行實施現地審查。務須於本年十二月末。將該項事務辦理完了以備分別加以賞獎。用資鼓勵。藉之以完成滿洲國砂糖之自給自足國策現在各地方。業已遵奉中央旨意。開始辦理。該項事務。其獎賞等級決定如次
△特等奉天二。吉林二。濱江二。北安一
△一等奉天一〇。吉林一一濱江一七。北安一一
△二等奉天五〇。吉林五八濱江八六。北安二八
△奉天三五〇。吉林四〇九濱江六〇〇。北安四一
以上各特等賞。均由興農部大臣授與賞狀與千圓之賞金其賞中一等二等三等者。亦分別預以百圓以上之賞金云

京市食糧問題 當局有絕對把握

金市長語

【新京】國都新京近二週以來。因適値初秋粮穀未熟之期。市內食粮之分配。有稍感不足之勢。故由新京特別公署當局向農產公社交涉。遂由農產公社發下大量之粮穀。業已完全配布於市內販賣店及粮穀組合。由四日起。市民可持通帳隨便購買。尤其對於下級市民取加厚配給主義。當此次國都市民食粮問題安定之際。金市長發表談話如左
新京市自二週以來。因市內一般奸商私存粮穀。以高價出售。擾亂市民食粮。故市面之粮穀。稍感不足。市當局有鑑及此。遂以全力向中央當局及農產公社交涉。結果得各關係方面之援助協力。業由農產公社配下大量粮穀。此次粮穀發下以後。國都食粮難之呼聲可即日解決。並可確保市內之粮穀足用至新粮上市。此項當局抱有絕對之把握。一方對市內各販賣店 決取嚴格監督主義如有私行買賣者。決定嚴罰希一般市民持通帳。至各代理販賣店購買。由是國都新京之食粮可即日確保

翠華醫院竣工

【新京】自昨年秋季興工於城內大馬路舊市場內建築之「市立翠華醫院」以總工費十

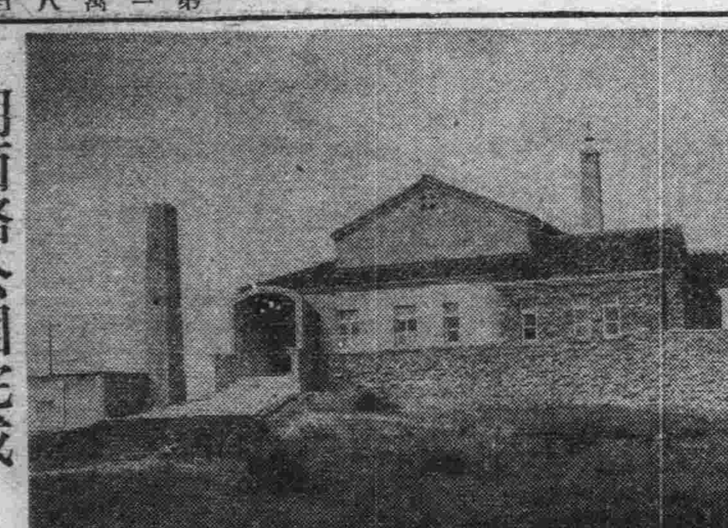

湖西路公園完成 用爲接待外國使臣蒞止

【新京】國都新京因位於大陸之平原。頗乏山川。故市民慰安遊覽場所。更感不足。市公署有鑑及此。即與滿洲映畫協力。自年數之前。於滿映後方廣 手建造「湖西路公園」以總工費十四萬圓。及六月之光陰。迄今日業已全部完成。因此公園位於郊外。市民很少赴彼遊覽。故將此新築之湖西路公園。作爲接待外國使臣之慰客場所。將於近日開園云(照片即俱樂部室)

松木次長赴阜 慰問煤礦工人

【新京】松木總務廳次長。爲慰問奉天工業地帶及阜新煤礦。定於八日乘午後五時十二分新京發列車。偕同經濟部森田拔正。民生部中村文書科長。企畫處小柳事務官。持張總理之慰問品南下。其停留奉天。錦州。阜新之日程如左
八日午後五時十二分新京出發。九日視察奉天鐵西滿洲精鍊所。滿洲機具工場。午後零時三十分由奉天出發。同日午後六時三十九分抵錦縣。十日至西阜新。慰問煤礦勞工。十一日分贈總理之慰問品。當日自阜新出發赴錦州。十二日經由奉天歸任云

交通部食堂 盛行節米

【新京】交通部爲徹底節米計。自上月開始。食堂部之每日三餐。於大米中參合小米五分之一。該部職員。滿系固勿論矣。即日系亦吃得非常香甜。但因近日小米缺乏。遂以土豆代之。而該部日滿兩系人員。仍吃得特別可口。如此節米報國。交通部行之在先。誠令人欽佩之至。頗望其他官廳會社亦同樣實行云

二次登錄寫眞 俄人亦行應募

第三次之課題已定

【新京】弘報處主辦第二回登錄寫眞。以滿洲農業。滿洲冬與春。民族之表情。滿洲之藝術爲課題。開始募集以來。截止期。共收到兩千九百七十六件。考查此次之成績。質量均比第一回優良。其中更爲本次放一異彩者。則爲俄人之應募者已達二十件。此爲第一次之所未有。而滿系之二百件。亦得乎第一次之數目。總點數滿俄共二百二十點外。其餘均爲日系(鮮人在內)此外今次應募者。更有遠由通化。牡丹江。海拉爾。朝鮮寄來。當局對於以上作品。目下正在整理中。預定九月末日即可發表。又第三回之課題。頃擬定滿洲之夏與秋計三題。按本次之成績。滿系顯示增多之傾向。當此第三回募集 尙未開始之際。滿系之攝影家即應從事準備。深望源源應募云

傳染病威風已去 八月患者較前激減

【新京】八月中國都之法定傳染病。市署防疫科發表如左
△赤痢一〇一 △疫痢三。△傷寒四一 △副傷寒二二。△痘瘡一 △發疹傷寒三。△猩紅熱五。白喉九
以上共計一百八十五名。較前月之共計四百廿七名。赤痢一百七十五名。傷寒八十七名堪呈驚異之減少。由此可見市民對防疫思想之徹底。當此秋風初起。更爲百病叢生之當際局尙望市民注意云

十次體育週間 本月中旬舉行

【新京】滿洲國第十次體育週間將自十五日 全滿一齊實施。目下民生部又提倡健康週間將由民生部主辦。關係各機關協力。於十月間作初次舉行結核。以謀國民體力之增進。並撲滅統合此二週間與 禁烟總局之禁烟週間。處擧「國民厚生健康旬間」(暫定名稱) 使全國民盡數參加。以謀我國厚生運動之趨入正軌云

發僧道證明書

【北鎭】北鎭佛教分會。今八月廿九日午前十時許。舉行僧道身分證明書授與式。全體肅立。向國旗行最敬禮。教育股長王乾三氏。代表縣長訓話謂天理與人慾之比較。要求徹底修維了 脫超凡之意義及眞諦。次。即由教育股禮教系主任李冠林氏。將審查要旨說明。有嗜好者。不予證明。品格缺欠者。不予證明。不識字者。不予證明。等等要義。然後審

全國技能競爭大會 日程決定

【新京】第一回全國技能競爭大會五日已經 決定各部門日程如左。七日以郵政部門爲第一陣。此次技能競爭各部門皆由滿映攝作電影。製爲啓民記錄電影。此次攝影。亦作爲滿映技能競爭之一部門。以實行電影製作之競爭。全國各職場皆總動員。而舉行絢爛之競爭云。其各部門日程如左
全國技能競爭日程
△地區競爭
事務部門 珠算競爭—(新京)廿六日 (奉天)廿一日 (哈爾濱)廿八日
打字競爭—(新京)廿八日 (哈爾濱)廿一日 (奉天)廿六日
金屬部門 旋盤競爭—(新京。奉天。哈爾濱)各廿八日
鍛冶競爭—(新京。奉天。哈爾濱)各廿八日
清掃競爭—(新京。奉天。哈爾濱)各廿八日
電信部門 電信競爭—各地區皆以廿八日爲最終日完了考慮業務之方便。於各管理局實施
電氣部門 屋內工事—(新京。奉天)皆自十四日三日間 (哈爾濱)九月十五十六日
農產部門 草從競爭—各地區皆於九月中實施完了
耕種機械競爭—各地區於十月上旬實施完了
△全國競爭
事務部門 珠算競爭—十月十二日(新京。新京商業)
打字競爭—十月十二日(新京。敷島高女)
金屬部門 旋盤競爭—十月十九日(奉天。未定)
鍛冶競爭—十月十九日(奉天。未定)
清掃競爭—十月十九日(奉天。未定)
電信部門 電信競爭—十月十二日(新京。電々本社)
電氣部門 室內工事—十月十二日(新京。未定)
農業部門 草從競爭—十月十二日(新京。農業路空地)
耕作機械競爭—全國競爭不實施
郵政部門 郵便競技—七日(新京。新京商業)
△特殊競爭
商業美術—(十月十日截止)
飾窗裝飾—三都市 皆限廿日飾竣。十月五日審查開始
寫眞競爭—各地區競爭及全國競爭攝影印畫截止。十月廿五日
電影競爭 在滿映實施—使以上各地區競爭及全國競爭爲主題之文化電影製作競爭

猪肉亦實行統制 禁止肉商出縣外賣

【撫順】撫順縣公署。從來對於猪之改良增殖。曾銳意提倡。使其圓滑。近因處茲時局下。爲圖統制之强化。而於市方實施配給猪肉之同時。亦行計劃前項之統制規定。現已發令。通飭縣民依照左記規定。呈請許可。如有違反即行嚴重取締而課以罰金云
一、在縣外屠宰猪肉欲在縣外賣出者。須得呈請縣長許可而持許可書者。始准販賣
二、在縣內之自家用屠宰須得申請本管警察署長之許可
三、對屠宰之目的。將猪賣出縣外並猪肉向縣外賣出等嚴禁止之

夏翁退休林泉 同道贈匾頌揚

【撫順】本市新撫順前淹靜公所(現改組理善總分會)經理夏永發氏。自剛身吃靜公垂廿年。慘淡經營。集資購置房產。添修建公所。集資購買地。開辦義塾。施種牛痘種々功行。不勝枚舉。素爲社會所欽仰。與八方道親所愛戴也。試觀該氏一生事業多半盡力於理門矣。現雖年屆耄耋。但精神矍鑠。步履健強。此亦爲善之報歟。近因該公所改組爲理善會制度。該氏以負責有人不欲肩負重責。擬即退休林下以終天年。因之該會同人以夏翁德高望重。功在理門。特醵資恭送慈善可風匾額二方。以資表彰藉酬其勞云

故張村長縣葬典禮 省縣參加致祭哀榮已極

【黑山】茲于本月四日爲故本縣高山子村長張君輝洲。擧行縣葬典禮。事先經縣葬委員會佈置整肅。在全省市縣要人參加下。于本午前十時依式隆重舉行。輓聯輓帳及吊詞電不計其數。並蒙中央下賜勅章。同時舉行傳達式。由本縣葬貴縣長主祭。其他全體職員學生數百名參加。儀式極爲隆重茲將式序分別誌下

大虎山學校 少年團結成

【黑山】大虎山在滿國民學校。伴隨現在青少年運動之進展。爲喚起國民精神計。曾積極準備少年團之結成。茲已諸般就緒。特於本月二日擧行少年團結成式典禮。由黑山縣統監部及各方參加下。儀式極隆重云

常務會發下 區長任命狀

【黑山】在國民鄰保組織育成之先。同時對不適之區長加以改選。儘使協和運動具有熱情者充之。以圖鄰保精神之貫徹。經過公推後由常務會決定日昨一律發給任命狀。特將新舊各區長氏名誌下。金台區鄭紹起(新)中與區霍翰林(同)潤德區魏東閣(同)與隆區孫佐廷(同)文(留)協和區張振東(同)大道區楊德榮(同)福臨區韓興才(同)大嶺區劉

好作章台遊 金盡爲賊盜

【安東】市內興隆街廣昇大院二十二號居住之劉光行。現年二十二歲。原籍河北省天津縣人。於數年前來安。經友人推薦。於安東市官吏消費組合任店員。每工作之餘。乃作北里之遊。終因月得寥々。不敷其揮霍。遂奇想天開。竟乘機竊取衣服。以及其他物品。前後作案三回。約得三千餘元。於是該組合責任者 見其品行不似從先之誠懇。遂令辭退。事後發覺失却多數物品。乃至市警察處報告。司法科各刑事密偵嚴網。四出探查。以防其逍遙法外。而劉某被捕後。供竊取之物品變 賣作日常之生活。仍走馬章台。被局偵兩刑事探知。日前始將其逮捕。至科審訊。供稱竊取屬實。刻正調查其餘罪云

壯丁檢查 合格者卅一名

【東豐】縣街實施壯丁檢查之第一軍管區。由徵兵官董中校。及滿佐官憲兵等數名監督並各機關協力之下。於九月三日。假樹人國民校教室開始實行檢查。應徵壯丁。共計一百一十三名。結果合格者三十一名。均爲健全優秀份子。將來爲國干城。殊堪期待云

嚴防小偷伎倆

【公主嶺】現値青黃不接時期。以致一般穢小醜。不時思逞。巧施伎倆。伺機侵擾。不是夜間。穿簷撬門。即是白晝乘機溜入室內。竊取衣物。現在雖經警察嚴緝。業見斂跡。但是一般商民。仍須注意防守門戶。以免被其侵害。

壯丁檢查日期決定

【錦州】關於本年度第二次施行之國兵壯丁檢查。錦省下業於八月一日起。劃分三檢查地區實施。各地成績。頗爲可觀。而錦州市城內之壯丁檢查籌備之結果。刻已完備。決定於十月十九日起。至十二日止。百四日間。假市會議室。嚴格舉行。關於應檢之壯丁。刻已函知。屆期臨檢勿延云

興亞奉公日 舉行團聚式

【德惠】九月一日午前九時在忠魂碑前。舉行興亞奉公日式典。參加者各機關。各團體各學校等。并由縣當局講演。斯日也天氣晴朗。不涼不熱。參加者均增豪勇之精神云

禁止不良瓜果

【依安】依安警察署保安側鑑於時爲夏末秋初氣候不良。爲謀公共健康起見。禁止水果及不良等登市。以免發生時疫云

牛犢雙頭四目

【山城鎭】本鎭西南鄉蛇山鎭山家。保興屯(大壽溝)住民曲村。近日家中畜產之牝牛產生奇怪牛犢一頭。生有雙頭上顋於連。生兩耳四目。兩眼身色。皮毛。腿尾。與當牛無異。產生後。約一時餘。即死矣。時誌之。以爲生理學家之研究云

解決購烟困難

【黑山】縣經濟科當局。茲鑑于近日發生之紙烟購買困難情事。考查其所致原因。不外是小販謀利爭相購買。致使販賣場門前擁擠異常。然有資格者及公務人員欲 購煙不可能。務必趨就小 販處加價去買吸用。事爲經濟當局者所洞悉故急謀改善販賣方法中。使其萬全云

警察角力訓練

【黑山】本城黑山警察署。爲謀增進警官等體力之向上。特于本月二日在署院。召集管下各員人員。實行角力之訓練。經各員努力肉搏結果。而收到非常良好之成績云

盂蘭盆法會 聽經者甚多

【北鎭】佛教會會長德林。副會長覺慈兩氏。爲發慈悲心超拔建國將士殉職英靈。及普渡幽冥亡魂。早脫輪迴之苦起見。特舉於九月一日。即舊曆七月初十日起。至九月六日即七月十五日止。於關岳廟院內佛教會。舉行盂蘭盆會。讀經者。當日設盂蘭盆一座。蓋有雖花幡綴。標語散貼場內。警世戒人。而且冥冥中向 能超脫業鬼冤魂。頗足動聽撼心

綏化災後百業復興 梨園開鑼露演佳劇

【綏化】綏化大戲院自遭火焚後三個月來。一般人簡直無可消遣之處。月初有韓榮九集資在東三道街天主堂院內修建一撮臨時板房。因規模狹小建築簡陋僅容五六百人。自開台以來。因無好角色。近更徵用雨綿々。每面甄漏。乘之營業不佳。因此該台老板乃前日形賠累。綏化劇場之前台老板。對於各大商埠之同業。向有交治之聯絡。近特煩友由哈爾重金約來陳氏姊妹艷秋與艷君。爲在哈軸名角色。於二十七日晚登台打砲。第一天戲碼是陳艷秋的嫦娥奔月。陳艷君的盤絲洞第二天是戲杜丹與霸王別姬。其姊妹之扮相唱工雖不相上下。但評詳其實。終以其妹艷君的武工與作派高出其姊一籌。頗有吸引觀衆之魔力。據一班周郎癖者云。陳氏姊妹將不難紅遍演北謹震邊運云
【綏化】今春在綏會憚得好評之名伶武蘭英。自四月間被哈爾濱某重金約去後。綏邑一般戲迷。想念不已。係聞武伶赴黑河演後。包銀已由兩千一騰而至三千二百元矣。近期綏化大戲院。爲使一般武伶迷者之渴望。並振興營業計。將重約武蘭英來綏獻藝。不久之將來或即可實現云

飯舘營業鼎盛 女侍活躍所致

【綏化】自從六月十五日發生罕有之大火災後。舉凡由南大街路東至東三道街一帶之綏化最繁華的心臟部。咸付之一炬。以致兩月以來市面呈出非常蕭條氣象。蓋以被燒區域內。大部爲料理業及大飯店等。遷來歸往政府及縣當局協同市民努力復興工作。仍以物資缺乏。一時未能達成所期目標。故被燒之區域。至今仍是一片焦土。徒令行人觸景與悲而已不過商人總是幾財志堅。雖然地靈可致人傑。而人傑亦可使之地靈。東市場雖然被燒。西市場却接之頓興。官府爲振興市面。除將被燒之料理業使之遷於西市場。同時各被燒之飲食店。亦各相繼覓得適當地點而重整旗鼓業。近一月來於是各大飯店又都重整旗鼓於各飯店矣。所以一些吃飯之意不在飯的色狗狂者流。又結帝聯袂各尋其。覓侶無日不沈醉於酒紅酒綠的氛圍中。近來市面頓呈熱興氣象。實招待員爲其中之主要元素云

德惠道德會 新設講演社

【德惠】本街西六緯路南頭道德分會會長孔舉山。理事長張淑和。對教化事業頗具熱心而街內之講演社。昔無相當之房舍。所以一年有餘。未能在街內講演。實爲遺憾。近日中租妥西六緯路。三盛祥燒鍋西將壁之瓦房五間。不久即行開講。望熱心聽道者。其往諸歐等云

各村預算變更

【依安】縣當局爲對應現時之情勢。有將各村之預算科目變更之必要。故於日前通令各村凡有不需要之科目。完全撥爲預備費云

農產競作會 正在審查中

【北鎭】縣公署實業科。爲期農產物栽培者之增殖。而資考核督勵起見。特實施高粱大豆多收穫競作會。開始辦理。各村進照進行。務於九月一日以前。報縣勿延等因在案。施行日期及出品者期間。自八月十五日起。至九月一日止。審查期九月一日起二週間。品評會出品資格者。限耕作者審查方法。刈取六尺平方順位以總計斷多少決定之。賞金高粱一等一名一〇〇圓。二等二名五〇圓。三等三名三〇圓。四等四名二五圓。五等五名二〇圓。其大豆品評會賞亦同云

日著名文學家 定期來奉講演

【奉天】日本內地著名文藝作家山本實彥。中河與一。片岡鐵兵。火野葦平。大宅壯一尾崎士郎。川端康成。京田保杉山平助。岸田國士等十名。爲謀日滿文化交流。及槍後文章報國該文藝作 家中之五名來滿。預定十日抵大連。十三日午後三時五十分抵奉。預定在奉擧開講演會放送。座談會等云

協會派員出席 鄰組班長會議

【奉天】協和會奉天市本部爲强化國民鄰保組織指導力。使市民 協力奉公。完成民生安定及物資配給圓 滑目的會定於每月六日 擧開全市班組長會議。茲者本月 六日第二次班長會議之際。協和會方面派遣閑參事以下數名。出席各會議。指導一切工作。及應行事項云

招小賣組合員 說明粮穀配給

【奉天】市公署。爲確保新粮穀上市前之青黃 不接期之滿系粮食。已決定暫定粮穀配給。玆由三日午前十時在市公署。招集小賣商組合員四百五十名之參集。關于以上。由鄭市長及警察局經濟保 安科內藤警正。說明配給方法。並有所指示取締方針云

老翁何太糊塗 殺人復行自殺

【奉天】大東區警察署管內小東街二段九十八號。住有白永成年七十四歲。近因房主翻蓋房屋之故。白叟無法。乃商妥同院住戶劉玉文(年五十四歲)處暫居。不料劉 妻趙氏(年四十四歲)心地狹仄。與白某發生口角。竟引起白某憤恨之心。於二日晨六時許白某以削竹子刀。將睡夢中之劉趙氏子劉慶海(十三歲)頭部砍傷。旋即自以剪刀自刺腹部。而行昏倒院內。事後經大東區署。送至小河沿盛京施醫院治療。白永成於七時許。因傷重身死。劉慶海傷勢。尙良好無生命之虞。目下大東區署正調查審問。慘案發生之原因中云

道會擧辦道場

【奉天】奉天省道教分會。定於本月六日之中元節(即舊曆七月十五日)援例啓建黃籙道場。以便宏揚教法。並超渡日滿軍警之戰歿英靈以及十類孤魂等。決定當午前十時起在小西關太清宮內。嚴肅擧行式典。焚香誦經。定有一番盛況云

丟失手戳圖章粮穀販賣業許可證聲明

啓者敝人於九月一日搬移辦理事務時不慎將所帶之木質方形手戳(張香九)及圓形圖章(錦州市西關吉祥久)並粮穀販賣業許可證(錦州市西關吉祥久營業人張香九)以上各一件全數丟失特此登報聲明作廢
錦州市西關區吉祥街
吉祥久 張香九 啓

失照聲明

敝等將坐落通遼六區二村西乃木格拉丑字八五號內編荒字號南丑字八〇號東至洪字西荒北至本號又同號內編宙字李向春領名計地三晌東至宙字西丑字八六號南丑字八〇號北至本號 因以上執照兩張事變避匪被土匪燬除呈請縣公署補發新照外特此聲明作廢
通遼 王致國 王廷順 啓

失照聲明

敝有左記戶管照二張因水患不愼遺失除呈請通遼縣署補發新照外特此聲明作廢

領名	坐落	字號	晌數	至
九如堂	何家。卜村	邊字二三一號	四七、一五	東二八南三三西三北三三
	大三何興屯	邊字二二六號	四七、四二	東三三南二七西三四北二五

聲明人 宋壽山

失照聲明

敝有坐落通遼小街基固字一四七號內編屯字三一號馮巳子領名基照一張計地參分東至八十號南至三十號西至四八號北至三二號此照於事變時不愼遺失除呈請縣署補發新照外特此聲明作廢
通遼 馮瓜子

失照聲明

敝於民國十七年買萬李年荒地一晌七畝坐落通遼大林村西門外卯字三十號編洪字三十號東至世合公南至公司西李阿力塔北盛恩洪大照一張因事變遺失除呈請縣署補發新照外特此聲明
聲明人 于陞周 啓

失照聲明

先嚴趙根臣名買得秦姓固字一三七號地內房基一段在通遼小街區與通一街路北東西寬三丈南北長九丈計地四分五厘東西至戈本姓南北至街李姓白契稍奉天財政廳戶管法院登記各一紙今查尋不見除呈請縣署補發新照外特此聲明作廢
通遼 趙玉潤

失照聲明

敝於事變時遺失左記地照九張除呈請通遼縣署補發新照外特此聲明作廢

領名人	坐落	字號	晌數
馬勝五	通遼老爺廟村西伯營子	補西字四號	二二、五〇
馬勝五	同	補西字十號	四四、七九
同	同	同	四三、八九
同	同	西字十二號簪	三七、五〇
同	同	費由黃二至收西字十二號浮	三三、三六
雙義堂	同	多補西字十一號	一二、五〇
魏榮紱	同	西字十二號房	三、〇〇
鄭德海	同	基同	三、〇〇
拉西尼嗎	同	同	三、〇〇

聲明人通遼西伯營子 馬明溪

重價收買 滿洲新舊各種郵票

滿洲國已發之郵票各界人士往往均不介意任意拋棄實在可惜敝人爲愛重國粹起見願出高價收買最批者每枚三百圓備有收買價目表欲知詳細附下通用新郵票四分函索即寄不誤
奉天市大和區葵光街三段十七號十戶 孫耕夫啓

高價收買各種舊郵票

備有詳細價目表函索附郵票四分即寄空函恕不答覆
奉天市大南街二段一四二號 王國禮集郵社

光潤美麗 歐美淨面水 美中似不足 使君顏如玉
酒刺粉刺 面生疙疸 雀斑汗斑 風癬疥癬
奉天大西城門外歐美藥房發行
吉林、五洲、觀光、新京、義和謙曬廷、江省、中西
新新、濱江、老福奉堂、營口、中西、安東、益增
遼新、新鳴順信仁堂、盛平、成春堂、鞍山 同慶增、遼陽、益和堂

奉天省許可 痔特靈

製造販賣所奉天鐘樓南
宇宙製藥公司

旅行必需品

寫眞材料 撮影機械
株式會社木村洋行城內支店
奉天城內鐘樓南路東
電話④二〇七二番

書中自有黃金屋! 處世須讀萬寶書!

日用萬寶全書
佳劇是久看不厭名書是久讀不倦
本書內容之一般
三版出書
全書五百萬言 裝製華麗精美 實價國幣四元 外埠函購另加寄費二角六分
奉天小北門裡 大東書局發行

失照聲明

敝有坐落通遼小街基固字一四七號內編作屯字十一號基照壹張計地三畝四分東至北至會西至陳姓南至道於事變時不愼遺失除呈請縣署補發新照外特此聲明作廢
聲明人 王慶臣

治愈淋病花柳

啓者敝人原係商人久在各地作客營業……購買兩盒試服……鳴謝人 劉福德 謹啓
奉天大西城門外電車道路西便是

嗚謝痔漏治愈

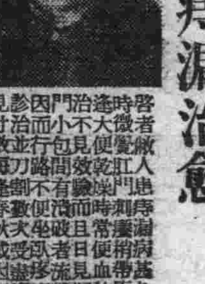
啓者敝人患痔漏……鳴謝人 張萬榮 謹啓

北京余市長大閱兵式

【北京】特別市公署。當第二次治強運動實施以來。官民一體努力。已收頗大成果。今余市長爲査閲治安戰士。近於大利殿。特舉行檢閲式。經王委員長參加下。盛大舉行（照片＝余市長之閲兵）

政委會推行節約運動

【北京】華北政委會前據北京市署呈提倡節約運動。茲特通飭所屬切實奉行。以身作則。爲人民之表率。官民一致。轉移風氣。訓成良俗。除分令各附屬機關一體遵照。並通知本會各職員。一體遵照實行。以資提倡。茲將原令錄下

爲訓令事。査儉德之共。後惡之大。古有明訓。況値強化治安。清除亂源之際。凡我國人。自應崇尚節約力戒奢華。一致躬行。轉移風氣。適據北京市署來呈擬自八月一日起。提倡每月一日（一）停止公私宴會（二）停止飲酒（三）停止招妓冶遊。至普通便飯。不在此限倘是日適逢婚壽日。亦僅限於便飯款客。不得設備酒筵等情到會。當以所擬辦法洵屬當務之急。現正厲行興亞運動。是日應暫定爲節約運動日。經即指令先行試辦。期於有成在案。查公務人員。爲人民之表率。本應敦品飭躬儉庸自勵。現既經定有節約運動辦法。更宜切實奉行。以行作則庶幾煥發精神。官民一致。風氣轉移。訓成良俗。除分別函令外。合亟令仰轉飭所屬一體遵照。是爲至要此令云

切麵舖遭回祿

【北京】前外西柳樹井三號昌泰館切麵舖。舖長高盛軒。年四十二歲深縣人。經營有二百年之久。近日該舖暗樓內因電線溢火。發生火警。當由外二區報告消防隊移時消防一三、四隊分別起來搶救。至十一時始行熄滅。計焚暗樓二間房中物品及鈔洋兩千元。亦全部被焚。計建築損失一千五百元物品損失四百元。該舖於大東保險公司保有火險二千元。刻正接洽賠款事宜。當將該舖夥計李恒山帶區問話云

治安總署極力推行保甲制度

【北京】治安總署。頃以匪共日趨消滅。地方逐漸明朗。爲使華北治安奠定基礎。根除永不復萌。保甲制度之推行。實爲當前急務。爰特分咨各省市公署。務按該署。對推行保甲指示事項積極施行。不惟原轄區域。理應早日完成而新收復各地。尤應依法實施。以期早得安寧。至尚未收復匪區。亦宜酌量情形。搜集對該地情況熟習人才。預先籌劃。以便一旦收復即可見諸實行

華北體育大會辦法 經體協理事會決定

【北京】華北體育協會。爲商討主辦大學高專體育大會。及華北選手權體育大會事項。近日特假北京飯店。舉行常務理事會。出席常務理事長代理重松龍覺。務理事陳寅生徐樹德田大。林朝檬。參議岡部太平當決定大學。高專體育大會延期舉行。及華北選手體育大會要案多項。茲議案如下：

決議要案

一、關於主辦大學高專體育大會事項案　決議延期舉行

二、關於華北選手權體育大會案。決議　名稱改爲雙十節　體育大會內分二項：

1、一般者體育大會。主辦華北體育協會。地址。天津市後援。華北天津市體育協會。天津特別市公署　種目。田經賽。足籃。排球並指定天津市表演機械。團體國術等。組別。一般公開組參加範圍。各省。市。除表演種目外。均參加

2、中等學校男女足籃球大會。主辦天津庸報社。地址。天津舉行。後援。華北天津市體育協會。種目。男子。足球。籃球。女子籃球。組別。中等學校組參加範圍。各省市之中等學校組選拔者。均可參加。附註：大會日期案。十月十一。十二。三日間。兩會同時舉行之

煙元酒商請製麴 市署批准製八萬塊

【烟台】本市元酒業公會。前因各同業商號所用酒麴均係在本市製造。自因上年間麥秋歉收。維持民食起見。曾經官署令。限制任意製造在案本年各酒商因需用孔急。遂向該公會據情。懇請。轉向官署要求。於不妨礙民食原則下。請求令准製若干。以維營業。適由元酒同業呈請市公署據呈後。認爲尙屬可行。遂於近日指令該等商業。准予製麴八萬塊。以維營業云

掃除文盲 舉行識字運動

【烟台】本市新民教育館。爲提倡識字運動。掃除文盲起見。擬於九月開舉行識字運動演講會。對於施行方案。前曾呈請市公署鑒核。市署據呈後已准其請。現爲積極施行起見連日來已連絡各級學校襄贊一俟練習成熟。即行公開表演俾使各界注重識字。藉資減少文盲云

鹽運組合刷新

【烟臺】芝罘鹽運鋪組合。新任組合長畢秀倫氏。自接辦以來。對內大加刷新。除將鹽手續費縮減三分之一。以減輕魚行負担外。並首先倡導免支車馬費。並將組合業務章程重加匯訂。一切即依新章則進行云

印花覆查開始 逾期違漏處罰

【烟台】査華北區域。征收印花稅暫行辦法。業經華北政務委員會命令公佈。自本年八月一日施行。各地商民。早已遵照施行貼用。本市統稅局於奉到上項辦法。當即分別函令並佈告週知在案。現以本市商民雖多遵照貼用。但少數商民仍在觀望僥免之心。近開統稅局覆查開始。並限於一律九日內貼足。如逾期違漏。即行處罰不貸本市商民　勿再意存觀念。致違稅章而干法紀云

加強警察術科訓練

【臨楡】縣知事李振鐸氏爲鍛錬所屬警察官員身心。強化工作效率起見。自八月下旬起每日早七時實施警察官員術科訓練一小時。李知事及連絡員小倉裕警察所長　王雲魁等逐日澁場監督分別訓示。以謀警察素質之向上云

選送經濟警察 三名赴省受訓

【烟台】値此非常時期。對經濟之統制。極關重要。省公署有鑒於斯。特於甲種警察訓練所內。添設警察講習會。專調選各道市縣區。素有經濟學識之警官。前往受訓。開課日期預定九月八日。至十七日　所有卒業。計受講習十日。限於九月八日以前赴省報到。市公署業經奉到令文。當於近日調令警察署選定合格警官三名。以便於日內派往濟南報名聽講

唐東越河小學校 擬定治強實施計劃

【唐山】唐山市東越河鄉立小學以値此治運推進期間。亟應使學生明瞭治強意義。於課餘之暇隨時講演治強要旨。延長朝會增加治強訓話每週於作　文時即課以治強題。利用朝會督飭學生作治強問答等項云

豐潤縣視察團 赴樂參觀保甲

【唐山】樂亭縣辦理保甲最早所獲成績亦極優良。堪稱各縣模範。値此治安強化期間全縣保長之行訓練終了。甲長正在分區積極訓練中。豐潤縣公署爲明瞭該縣辦理實況。特組織保甲視察團一行五十餘人由小林顧問率領於二十九日由豐抵唐定今日轉道赴樂。預定在樂亭勾留一週。實地下鄉視察一切以資借鏡云

燕京景物漫談（九）（蓀琳）

十九、北京西山八大處

在北京西北三十里。距萬壽山十六里。本太行山之餘脈。每當大雪初霽。積雪凝輝。妙景如畫。爲燕京八景之一曰「西山晴雪」西山者。即盧師翠微二山。然支脈極多。峯巒發翠。蒼秀宜人。名山古刹。星羅棋佈。風景之最著名者有八大處。曰「長安寺」「靈光寺」三山菴。大悲寺。龍王堂。香界寺。寶珠洞。秘魔崖」其寺上下相去不過數里。山勢則東西北三面環抱。形如座椅。南向爲平原。一望無垠。北爲盧師山。西爲翠微山。雙峯對峙東則披靡起伏蜿蜒迤邐。山中景物。四時皆備。自元明以來歷代帝后。多在此建設行宮。以備遊幸。民國成立後。旅京士紳顯宦及外僑公使參贊等。多於夏令在山上避暑。而一般名流及有産階級。若李石曾。周作民。王蔭泰等輩。更於此間擇地建築別墅。以爲樂園。而西平台西山飯店。則在翠微之麓。亦即爲遊八大處之起行地。設備非常完整。電燈。電話。應有盡有。書信之郵寄收遞方面逐日由京市西四郵局。派專差收遞。每日如早八時遞局。當日可到。否則須隔一日遊人策驢乘輿步行皆可入山。輿價每乘四圓至十圓左右。驢二圓至三圓之譜。翠微之麓。設有天然療養院。房間無多。若靜養。或養病。臨時在寺中亦可賃租居室。租價普論年。今則可按日計算亦可。或按季論。故每屆春夏兩季。遊客駕赴西山八大處。建有公路。初係外僑借款興修。歸由河北省國道局收回。通過車輛時。須征收養路捐。惟不經公路走土道者不收。由前六七年起。收歸北京市政府管理。即廢除日捐。由工務局在沿途。派有衛生液水車三輛。分段洒水。段有路一二三名隨地平墊。故道路非常整齊。遊人往遊。出阜成門西行八里許經　八里庄。十二里　恩濟庄。十六里許田村而至黃村後。即折而北行。至四平台村口之嘉禧寺。乃復西行以達山麓。盧師山。在北京西三十里翠微山之後。相傳隋末有沙門神僧盧師居此。曾收伏二龍子。名大青。二青。因稱盧師山。山之半腰。有秘魔崖。崖側有潭。上覆巨石。深不可測。據云爲大青二青潛伏之所。山頂有獅子窩。高出群峯。俯視萬壽山之昆明湖若盂。碧波如鏡。西邊渾河似帶縈曲山麓。按唐書盧挺傳「自桑乾水至盧思台。行八里。渠塞不通」是盧師山或即盧思台之譌傳也。翠微山。原名平陂山。在京西三十里。離京綏路門頭溝枝路。黃村東站僅五里明宣德中有翠微公主葬此。故改稱翠微山。山勢聳入雲際。爲西山最秀傑之山。風景天然。至翠微公主之墓。今已湮沒無存矣」

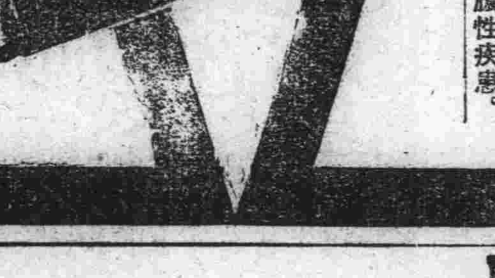

服之必効！不過君不服…

急性淋疾　慢性淋疾　婦女淋病　肺風　中耳炎　扁桃腺炎　膿流牙患　丹毒　敗血症　蓄膿鼻症　膿傷膿瘍　膿瘍牙患　以及一切化膿性疾患。

PE5

向來治療法何以無効！

頭述的各種疾病、因被入淋球菌、化膿菌等非常頑強的病原菌而所致。向來治法，大多施外科處置或注射藥品等用強力殺菌劑、効力不免止於表面一部、未能殺除病巢中之病菌，故而未得完全治効。

化學元素劑何以能根癒

至今因出現化學劑根本覆翻向來的治療法特別化學劑中之王座阿爾巴基爾，以內服直接作用於深部病巢，將淋菌化膿菌不許最後一菌生存完全殺除，以收極短期間根治之効。

二〇片　一〇〇片　各地藥房出售

總行　山之內藥品商會　東京・大阪・奉天　北京・上海・營東

雙基化學治療法劑

阿爾巴基爾（片）

林士佩威鎮八方　三番五次與勝英作對　最後交戰仍被勝英魚鱗紫金刀劈去雙腿　至死方爲醒悟　豈不晚矣

林士佩遇勝英終歸失敗

（凡咳靈）治咳嗽服後除根

凡咳靈

主治傷風咳嗽氣管發炎喉痛喉癢氣喘等症對於化痰及一切咳嗽之病服之均能奏効

凡咳靈定價每瓶壹元　每打拾元

各埠藥房均有代售

總發行所　奉天鼓樓南　五洲大藥房　電話四・三二七六番

白氏産科救坤金丹

此丹主治胎前産後經血不調崩漏不止子宮寒冷久不生育腰腿疼痛小兒無乳四季咳嗽肺癆瀉肚各等症備有詳細主治說明法函索即寄

專治産前各病

專治

- 懷胎數月個個流産
- 陰虧血弱常患流産
- 血不養胎常患小産
- 胎漏不安時常見血
- 血虧胎弱産兒不活
- 懷胎數月時常肚疼
- 懷胎嘔吐飲食不進
- 懷胎期內腰腿疼痛
- 胎動不安勢要滑産
- 胎前漏血腰疼下墜
- 傷胎見血勢要小産
- 胎前發冷心口疼痛
- 胎前腹疼寒冷氣滯
- 胎帶不堅常患滑産

專治産後各病

專治

- 産後無乳兒哭母憂
- 産後日久乳水不見
- 産後生氣乳水立斷
- 産後失血乳水不足
- 産後瀉肚乳水缺少
- 産血不止盜汗心慌
- 産後血結臍腹疼痛
- 産血淋漓日久不斷
- 産後失血危險萬分
- 産後頭疼嘔吐心疼
- 産後虛弱盜汗心慌
- 産後歷年腰腿疼痛
- 産後受病久不生育
- 産後中風不醒人事

專治婦女平常各病

專治

- 經血不調久不受孕
- 結婚數年永未受孕
- 經虛血寒久不受孕
- 陰寒太重久不受孕
- 崩漏不止淋漓腹痛
- 經前經後腰腿疼痛
- 經水將行小腹脹痛
- 陰寒太重白帶淋漓
- 行經延長月水不斷
- 閉經成癆咳嗽氣短
- 虛癆咳嗽盜汗頭迷
- 腰腿疼痛抽筋麻木
- 歷年崩漏百治不效
- 肺癆咳嗽吐痰吐血

▲請服　白氏産科救坤金丹

注意……無乳的婦人和奶媽……你們要想一

小兒當天有奶吃嗎

諸位。不論貧富之家。婦人産生小兒之後。小兒無乳吃。這是第一愁人之事。眞能使全家心感不安。小兒再生在富貴之家。喂又恐怕喂壞了。不喂小兒又嗷嗷待哺之聲。哭得大人心酸。産母疼愛之心。眞是寸腸九斷。無法營救。有用乳母的。許多困難。有倔倔用不起。小小的兒。有倔用喂小兒。你說不喂又不行。又哭個不止。常哭出肚腸風來。過於此。無乳的婦人育嬰。不必怕。也不必憂。請和之速買奶媽莫怕難。此丹眞能濟急分憂。

此丹

救急下列各病

婦女肺癆咳嗽瀉肚
婦女結婚久不生育
婦人産後小兒無乳
婦人受孕常患小産

此丹。照法吃下。一下奶之靈藥也。在當天奶來如泉湧。（大連宏濟電影院對門華西大藥房總代理）

注意　各省縣均有代理家　請就近購買之爲便　倘無處購買之時請將藥資及詳細住址就近匯寄　北京天津奉天本藥房發行處　購買之當即將藥寄上不悞空函索藥恕不作覆耳　奉天　北京　天津

歡迎漢藥舖代理詳章函索即寄不悞耳

華西大藥房發行

奉天小西關電車路東大什字街奉天中央電話(二)二六〇三
北京前門外西河沿八十六號北京電話南局三一〇一九
天津東馬路東門南一〇六號天津電話五局一三一二號

定價　每國幣七角　每打八元四角

故鄉之春 (122)

（禁轉載）（電影化） 趙恂九著 裴蓼花畫

第十七回 初秋夜裡微香助興 看戲歸來愁恨又添 (7)

「我們坐他們的車去，不好嗎？」

「恐怕人家不樂意拉我們」隋老太太抽了一口烟說：

「若爲看戲，攢個不要臉，未免太不值得了！」

「其實那有什麼關係？」陳維德急忙的接嘴說：

「都是一個村子的人，誰不知求誰？」

「不過恐怕明天下雨」隋老太太看了一天說：

「你看南邊有點長雲彩了」

「不至於吧？」陳維德接着說：

「前些日子不開着下雨，也應該休息幾天了，雨期似乎過去了」

「照着今天這樣悶熱，可也說不定不下雨！」

「如果下雨我也不去」陳老太太說：

「爲看戲若被秋雨淋着，可有點太冤枉的！」

「實在的，」隋老太々也在喃喃着說：

「做正經活兒都不肯叫雨淋着，若爲看戲被雨淋得像個水鷄似的，那不是笑話嗎！」

「這兩位老太々，說得還挺熱鬧的呢！」隋玉英笑着說：

「怎那末湊巧，偏在你們要看戲這天下雨！」

「那才湊巧呢！」陳維德在旁取着笑說：

「比做作一件事，越想要看，越想要如意，純若不如意，看戲也是一樣，你越想要看，牠偏不叫你看，並且十年九不過的事，應該如意才是，可是到那時候，偏要不叫你如意比如你們明天去看戲，總算不常有的事情吧，而到明天偏要下場雨澆澆你們也未可知！」

「大哥才壞呢！」隋玉英笑着說：

「兩位老人家，正要樂和樂和，而你偏要禱告老天爺下雨！」

「…………」陳維德沒說什麼，祇在出聲的笑着，而隋老太々亦笑着說：

「我正不想去看呢！如果眞能下雨，我們倒可省下幾個錢，作點別的用處」

「眞是的」陳老太々亦說：

「每回唱戲，大家能花多少錢！假使把大家夥所花的錢都送給一個人，那不是要成一個小財主嗎？」

「哎呀大娘啊！我說你們發財哪！就像這樣打算哪能不發財呢？」隋玉英笑說着便站了起來，一邊向屋裡走一邊說：

「大娘你先坐着說話吧，我回來還沒吃飯呢」她說着便走入家中，將燈點上，滿屋便亮了起來，她把燈拿在外屋的高桌上擱着，所以燈光竟由門裡照到街上，陳維德坐在地方，恰爲燈光所照到的地方，他沉默着在向屋裡注視着玉英吃飯，他見在燈光下的玉英比平日的玉英美麗得多，他很想到跟前去觀賞玉英的風韻，但是苦無藉口，他摩了一摩自己的兜裡，他預備送給玉英的那只銀色戒指，還在裡裝着，他想現在就要送給玉英，然而終得不到機會，他現在恨起這兩個老人來了，他恨自己無權力不能先把隋老太太驅逐到別處去，自己好將東西送給玉英，更可藉着和玉英談談今天的情形，他的心神現在完全注射在玉英的身上，他母親和隋老太太，雖然說了不少的話，可是他一句也沒聽見，他坐了一會，有點耐不住了，遂以取笑的口調對在高桌上吃飯的玉英說：

「大貴的糧，吃那末些作什麼！」

「貴嗎，貴也得吃飽着」玉英一邊吃着一邊

暑假日記

南園竹

七月二十七日

歸鄉後的生活，底確太清閒了，可是日子一長，又感到無限落寞，今天清晨，帶了芬妹往城東的河沿去散步，在那裡巧遇靜雲，瞬間一個已失了的童年之夢，又捉住了我的心弦，我狂喜的跑過去，握了她的手

「靜雲，六年不見了，今天眞是意外哪」

「竹眞是意想不到的機會哪，這幾年生活怎樣？很好吧」

「我嗎？」許多話亂麻一般的塞在心裡，從那裡說起呢？我只有低了頭，同時一臉苦笑做爲簡單的答覆，沿河向北走去，河裡的睡蓮，正放着清香高的蘆葦，在晨風中搖動，我們都沉在往事的回憶裡，靜雲半思慮的說：

「竹，幾年不見，妳竟變了許多，唉，豈止妳呢，我們都丟失了那不可復得的童年，往事直如一夢，提起來令人痛心哪」

「過去的放他過去吧，回想又有什麼用處呢，往事不是還影子也捉不到了嗎？」

「這樣的活下去，我們爲了什麼呢？我們所得的是什麼呢？」她那憂鬱的面龐，刺激得我心房的深處在跳着，

「靜雲，活下去就是爲了活着，我們沒有確認它的權力和必要，我們有人類所具有的熱血和精力，把它在意義的發揮出來算了，愁苦有什麼用呢？誰從愁苦裡得過救來，況且有許多比我們更痛苦的人類哪，雖然我們的熱，它是人類的力是那樣的弱小，不及星星之火我們把它還給人類吧，我們的靈魂，雖不過於高貴，總不能因無味的愁苦就出售吧」

「竹雖然那樣，我總覺費心費力是太愚笨的事，日子過去了，至終我們得了什麼？」

「靜雲，看開些吧，那樣的思想，是自私的，爲使人類從痛苦裡得些安適，我們値得出售這純眞的熱情和精力，那人類的眞的微笑，是比甚麼都高貴的代價呢」

這時幾隻水鳥，靜息在遠處的水面上，晨風的吹佛裡，使我們又靜默起來，遠々有老者走來，我已看清那是素文的伯文，走近身旁，他那枯瘦的臉上，比六年前更顯得蒼老了，彼此簡單的招呼幾句，他竟匆匆的去了，我望了老者後影發呆，直到他在林叢中消逝，靜雲感傷的說「詳細素文的近況不？唉！一段慘痛的事，說起來誰都會心碎呢！」她接着說

「她結婚後，和流雲的感情很不錯，可是現在畢竟離婚了」

「怎麼，離婚了嗎？」

「是的前年的暑期裡，流雲結識了雅風」

「雅風嗎？」我這樣無意的喊出來，同時美麗得像朵鮮花玲巧得像一隻小鳥的雅風的影子，很快的呈顯在我的眼前

靜雲又接着說

「青年人本來很容易邁上戀愛之途的，流雲爲了要和雅風結婚不能不和素文離婚，去年秋天，終於正式離婚了」

「素文那樣馴順的，能可嗎？」

「不然又有什麼辦法，唉，人的心本來是太難捉摸了」難言的情緒，充滿了我整個的心房，暫時我們又都爲靜默所佔有，許久她又說

「素文雖然得到筆很大的賠償費，可是那並不能補她精神創傷的萬一呀」

（錢，罪惡的錢，多少人在她的威迫下哭泣，多少人在它的迷腳下發狂呢，它不是許多罪惡的導火線嗎？）

「的確，就是流雲也因爲自恃有錢，才可以任意我送女人的幸福啊」心中被離宮恣火焚燒的我，再也說不出什麼來，日已高掛在天空，芬妹也不知去向了，不知不覺我們已走出四里路了

「竹一同到姑媽家去看々好不？」說着，她的眼裡已充滿了晶瑩的淚珠

歸途上望着靜雲清瘦的影子，淡々的痛苦，流過了我的心房，離家還遠，芬妹已在門前招手了

「我也該回去了，媽媽在等我吃早飯呢」

七月三十日

午後正同雨石弟下棋，接到靜雲的信

竹

前天早晨的一會，空添些往事的回憶，直到現在在我的腦海裡，沒一刻不在想着妳，竹，別後的六年光陰，環境已把妳訓練得那樣的堅實了，今天我彷彿才明白，我們流戀童年，童年已不留戀我們啦，那時我們不是應該說盡我們要說的話嗎？可惜因爲我的心緒，當時是那樣的酸楚，什麼都說不出來，那天正是媽々去世三週年，唉！竹，說什麼，我生來不曾受過父親的愛護，又這樣早就失掉了母親，茫々宇宙，我將如一個飄零的落葉，那裡會有溫暖和光明啊

午前同玉芝談到妳，當時信哥也在座中，我們都沒曾注意，等我發覺他在不願聽而又不能不聽的矛盾情形中時，他那痛心的淚珠已流到眼角，又被吞食了，每次提起妳，他滿臉的笑容，會立時的消散了，他再住兩天也要回去了，你們不希望見面談，談再談，祝

健康

靜雲上 七、二九日

看了信，空添些惆悵，唉！我們不是已經順服了環境嗎？爲什麼還要留戀這事呢，過去的事，把它埋葬了，我們應該奔上新的途徑，做些有意義的事，把未盡的血和淚供獻給人類吧，索性不去想吧

八月二日

暑假過去了，學校要開學了，希望在未走之先，會々素文，早飯後到她家去，她正在洗衣服，看了我吃驚得幾乎說不出話來

「忙什麼呢？文姐，不認得我了嗎？」

「怎不認得，不過我疑妳是從天而降呢？」她那淒々的臉上，也充滿了微笑，說着我們走進屋裡

「回來多少日子啦」素文問

「快到三星期」

「要回去了吧」

「明天」暫時我們找不出合適的話說

「文姐總說妳又執起教鞭來了，是嗎？」

她沒有回答，只報給我一臉苦笑，許久她說

「一切是一言難盡啊，冷酷的人生，給我些什麼呢？利箭已刺傷我整個的心，拿了殘不完整的心，來會見兒童，想起來會令我慚愧」我握緊了她的手說

「文姐！努力吧，我們盡力把悲哀埋葬了以後，會看見工作的代價的」

「竹，錯了，天的驕子，可以追求美滿的夢，靈魂健全的人，可以建造偉大的事業，受命運苦打，環境摧殘的人，只好躲在暗夜裡哭泣，我還那裡有熱的血，待最後的一把辛酸淚流盡的時候，一切都完了」

「文，生的路很多，我們不要失掉勇氣，應當擦乾眼淚再邁上新的生路，命運能把我們怎樣，只要有氣在口，我們總不要示弱，過去的放它過去吧，它除掉了，把它洗淨了，那不過是一個惡夢，醒了的人不能再做夢的留戀，也惟獨醒了的人，才能做點什麼呢」我的話，像流不盡的源泉，可是看了素文的臉，好像隆冬的厚冰，而我的話，不過像將滅的火柴一入她的耳裡，早就失了熱力，我知道她的創傷太深了

我們又談了些別的話，在她那裡消滅了兩點，纔便告別了，歸途上，意外的遇了雅風的二嫂

「往那兒去來的」她這一問倒叫我難於言明了，只含糊的說

「到後街去來，二嫂往那兒去？」

「到街上有點事」

「雅風在家嗎？」

「不她已辭職回大連了」

「怎麼？回老家去了？有什麼事嗎？」

「結婚去了，不久也許會回來吧」我又覺得奇怪，乃問

「是嗎？貴姓啊」

「姓李，是她小時的同學的」

「啊，原來……那麼見面時二嫂替我給她道賀吧，再見」

不知那王流雲，聽了又做何感呢？我的心也深々深的煩亂了，到家從雨石弟處，得知公醫院已換了翻譯，雅風已於三星期前辭職了 於吐默特右旗

敵人之子（續）

菁英

不敢來，他一陣空虛，悄々的走了，幾十步以外，後身的槍聲濺過來，他躲過墻角倏然一個子彈飛過右胳膊，皮被擊破終於流血了，幸而他跑遠了，莫有受重害，胡匪也匿跡不見了，從那一後，他永久不敢輕易去到冰糕店，他以爲胡匪常々活動在熱鬧地方，雖然自己有匣子，醉起來是危險的，可是他決不爲可怕 而淹埋了殺敵的念頭……

二十年前的事情，他不忘記他腦袋分明很清楚，胳膊上的槍痕，二十年來還降有消逝，然而創傷的人已隨 日月多年不見形影了，腰間的匣子，恐怕莫有可嚮的日子，聽說李三已當年的榮華，已像受創的野那仇敵下山做良民了，他想自然潛伏了，不能再貪戀那愉樂的迷夢，他覺悟這世界的眞像大街上莫有拷誇 王少爺的美詞了

這些年常沉着流浪的生活，他無能力跳出現世他的泥坑，每天照常的長入社會的廚屠，但他有着父親遺囑的記憶，伴隨着殺敵的念頭，但是敵人無形跡了，他做卜現在的良國民？發財才下山了嗎？這賊匪賊，這殺父的敵人

他想起來有極量的忿恨，摸索自己的腦袋，很覺有些熱，昏沈中喘息，今天又坐在外面落雨的冰糕店裡，二十年前的同樣境域，有英々姑娘，有李三的敵人；他們都沒有了，自己已是四十多歲的人，可熱血永久是年 輕時同樣的熱血，他輕々放下ＣＮＰ裡的半杯冰水，心中喃々的低讀

「我不能用冰水 澆涼了熱血的心」

他握住腰間的匣子，卻也有點怒髮沖冠的姿勢，一隻手又去奪起來盛 冰水的ＣＮＰ……

「我不須要這涼的東西了」

殺敵的意智，如放荒的火焰，於是一種紛碎的動靜，在地板上隨例了玻璃的塊段，這樣他似乎解除心中不少的忿恨

「先生！怎麼了？」一個漂亮的女招待跑過來，他只凝望地上的碎塊痴笑

「先生！怎麼了？」女招待又這樣間去

「啊！」驚醒 抬起頭來用眼

（未完）

不用暗室 流行的照像機是現代人必需之 カテイカメラ 價廉 宣傳

附屬品在內
二寸半版圓形四圓五角
三寸版圓形七圓五角
三寸方形八圓五角
四寸版方型十三圓五角

送料三角五分 價目表函索即寄 須附來郵票（四分）

カテイカメラ本舖 吉野洋行 新京東三道街 振替新京二六九三番

民生部認可 奉天實踐簿記學院 招生

頃接各地官廳會社來示擬大量採用本學院畢業生優良者充任會計員查畢業生不足採用故登報招考新生員起見特此登報招考新生

開學日期 九月十五日
招收額數 速成科六〇名
修業科目 簿記（商業、會社、銀行）會計學、商業要項、法制經濟、商業算術、珠算、日語

遠道學生設有宿舍、備有簡章函索附郵票貳分即寄 男女兼收（但無女生宿舍）

奉天市瀋陽區小南街四段一〇四號 電話四三四五〇番

虎骨花蛇藥酒

本藥酒功能通經活絡開竅止痛培元固本補氣養血主治半身不遂腰腿疾痛口眼歪邪四肢麻木肝胃氣痛小腸疝氣陰虛腎寒及婦女經冷赤白帶下等症每瓶五元外埠函購另加郵費五角

虎骨能油膏 專治腰腸四肢疾痛胃腹寒積痞塊腎寒宮冷經痛帶下等症每張壹元函購每次另加郵費二角

頭痛藥 專治偏正頭痛各神經痛及暈眩更能消除積塊片癒者體內之積毒每袋五角每打伍元四角函購每次加郵費二角

老福順堂 大宗批發到本號面議或函商均可 本堂開設奉天大南關西什字街

品用代 金網 櫻花牌 紗窗綠 總發賣 櫻花商事公司 奉天市敷島區協和街五段一一四 電話②1039・3279・5473 私書函奉天中央郵政局184號

泰東日報廣告部電話二八〇九三

秋農醫院 診治各科疾病 戒除黑白之癮 接生住院方便 院址 奉天南市場 電話（二）三一九〇一

顆粒雖小藥力偉大

休道仁丹顆粒小 藥力神妙大無邊

強身報國、全憑體力精神……常吃仁丹；体力堅強・完成使命

鼓動胃腸 強化機能 清腦爽神 立癒頭疼 妙不可言

仁丹

清涼飲料機械製作販賣啓事

機械種類
二馬力冰菓冷凍機 足踏王冠打栓機 自動廻轉沖瓶機 石灰裝袋機
十八本立壜詰機 自動糖液濾過器 手挽三方冲瓶機 六吋セユーガルポンプ
十二本立壜詰機 手動糖液濾過器 炭酸瓦斯發生器 四吋セユーガルポンプ
八本立壜詰機 用水濾過器 炭酸瓦斯貯藏器 三吋セユーガルポンプ
複式喞筒混合機 自動轉盤刷瓶機 炭酸瓦斯消毒器 ダイヤフラムポンプ
單式喞筒混合機 刷瓶機 製品試驗溫度機 其他諸機械
自動王冠打栓機 自動輸送沖瓶機 自動廻轉泡瓶機 製作販賣

敝場自製作清涼飲料汽水機械以來頗蒙各界關顧已獲良好成績一般所得購用者皆在極端當讚實爲榮倖之至今爲謀酬主顧起見不惜重資特選上等優良材料精心製成在庫品數台姿式秀麗裝置雄厚且能堅固耐久使用捷便決敢保險使用望各界顧主如有購用請駕光臨敝場參觀無任歡迎並備有像片若干函索即遞照寄不悞

奉天市鐵西區嘉工街四段一六 永安鐵工所 電話（三）五三九一番

胡琴 通信教授

研究胡琴事業三年……

照片 函售影片

……

醫藥界之新發明

最新化学驅梅砒素劑 普濟佛散

春風一度、暗疾潛藏、片刻歡娛、摧殘惟恐終身幸福……君欲解除這條鐵鏈、易如反掌、請服用「普濟佛散」準有奇効、

主治各症 各期之黴毒、及隨伴諸症、其他舉凡砒素劑主治之一切皮膚疾病、皆能顯奏奇効

藤澤販賣品

奉天市大和區加茂町十五 滿洲藤澤友吉商店股份有限公司 大連市山縣通七番地 天津常盤街常盤ビル

Fujivarsan

驅梅聖藥 保證安全

治梅選藥、最有愼重必要、蓋驅梅藥之品質優劣、關係於人命至鉅、而藥價之區々高低、實不足以計較、不然、一旦既受其果、則噬臍已無及矣

【包裝】壹號（〇・一五瓦） 貳號（〇・三〇瓦） 參號（〇・四五瓦） 四號（〇・六〇瓦） 五號（〇・七五瓦） 六號（〇・九〇瓦） 各有壹管及拾管裝 各大藥房均有經售

NEO-SPIRARSEN 3 Takeda

市上驅梅新藥爲數甚多、而品質之純正精良與臨症上之安全可靠、當推武田牌之新・斯必類如（簡稱新・斯必）、蓋此劑除經嚴密之化學檢查與動物試驗以外、又在臨症上驗明治効以後、始行發售雖爲日猶淺、而安全卓効之點、早已有口皆碑、敬希醫家患家務必認明武田老牌、庶可安心使用。

總發行 武田長兵衛商店 日本大阪市東區道修町 滿洲總發行 滿洲武田藥品株式會社 奉天市大和區

新斯・必類如南

參加東亞操觚者大會 南行記 (24)

本報整理部長 劉士忱

戰時臺灣的重要性

在未到過台灣的人的心目中

都以爲是一個野蠻之邦。酷熱之地。瘴癘之所。不錯！這話在四十幾年前。沒有人能否認但是人定可以勝天。這樣一個清朝當局所謂「化外之地」經過日本統治以來。不滿半世紀即造成一個物資豐饒文化發達的樂土。眞是世界的一大奇蹟。所謂野蠻之國。固然現在還有許多原始的番人。但所有從前的吃人馘首等一切惡習。已經革命。現正致力於化番工作。不久將來。生番可以變成熟番。熟番即可變爲文明人。

我們所看的番人。通日語。懂禮節。便是化番成功的一個現實。本來番人的資質。並不劣於常人。如能開導有方化蠻人而爲文明。決不是難事。滿洲某大醫士。聽說即是台灣番人出身。可證化番非不可能

台灣是熱帶

事實。固是但決不如想像之甚。台北一年中最高溫度。爲七月的三三度。三三度的熱度在滿洲也不稀罕。台北的三三度。是台灣常有的最高溫度。台南雖屬熱帶。反比台北溫度低。因爲台北是盆地。不易得到海風的洗禮。其他各地溫度。都不比滿洲爲熱。這是因爲台灣是海洋氣候。滿洲是大陸氣候的關係

台灣的現狀

從前台灣的確是熱病及其他惡疫流行的非健康地。但由於日本醫學的發達。這些惡疫早已絕跡。而且日本在台灣所得一切科學上政治上的經驗大可活用於南進政策上。爰將台灣的現狀的綜述概括如下。日本領台當時。人口不過二百五十萬。今日已達五百八十萬。增加二倍以上。近年人口一千人自然增加二五、六人。這樣的人口增加率。是世界第一的現象。這種現象。證實了文化的充實。政治的良善產業的發達。從前台灣的教育不外乎幾個冬烘先生開幾個書房。現在怎樣。除台北帝大不論外。無論如何偏僻地方。都有學校的設備。島民的平均就學率達五成强。預定昭和十八年實施義務教育。其次是產業方面。台灣是米。糖。樟腦的特產地。米與糖更爲出產之大宗。日本領有台灣當時。總生產額。不過五六千萬圓。到昭和十三年。已達十億圓。

至於戰時

下的台灣統治原則。是怎樣的呢。這一點大致可以分爲三個大題目來談

(一)是皇民化運動。意思就是使令本島人變成一個堂々的日本國民。具體的說。即是使台灣人的思想。信仰。言語生活樣式。都變成與日本人一樣的地步。這種運動。已見於事實的。第一個是台灣人已有許多人改爲日本式姓名。第二個是對於以往漫無系統的宗教。屏棄不信。一致崇敬神社。第三個是國語即日本語的普及。四五十歲以上的人。姑且不論。以後。即沒有一個人不會說國語

(二)工業化問題。台灣在地理上獨得光與熱之惠。益以豐富的雨量所以農業才能發達。但是發達程度大致已達到飽和點。如再有進取。便是工業化的問題。台灣的電力資源很豐富。地下資源也非常多。同時又接近華南及南洋。所以事變以後。輕金屬工業。化學工業。纖維工業等々。皆應孕而生。似此。農業台灣。一躍而爲工業台灣。而作一大轉變將來的發展。大有可期。

(三)南進政策。台灣是日本南進政策的基地。理由有二。第一個就是台灣接近華南及南洋。事變以來。台灣在對華南工作上。是一個極重要的地方。同時對於荷印法印及其他南洋各地。台灣也不失爲重要的據點。其次本島人本是華南出身。風俗言語生活樣式。與華南大致相同。這些本島人在中間。大可成一個日華合作的楔子

總之。日本是東亞的盟主。有着不能不建設東亞新秩序的使命。爲了確立東亞共榮圈眼光即須向南開展。眼光南向則台灣便是日本不可或缺的橋樑(照片準生番的負人職業台灣人的境地)

颱風損害一成以內

州農產物調查報告作成

於上月廿三四兩日突如襲擊管內關東州之颱風。致將近秋令之州內農作物並果樹。被害甚大。如蘋果一項。被颱風吹落五十萬貫。使自喜爲近年來稀有增收之農民。頗現憂色。一方當局以收穫期迫近。由於適正生產蒐貨之觀點。曾施行被害調查。至五日已作成如左記之調查報告。據此報告。比颱風侵襲後發表之農作物被害狀況。被害甚少。傳減收二成之果樹。亦僅爲一成以內。當此結實的秋天。關東州農產物。總可確保預想之增收

農作物被害狀況

第一 主要食糧農作物

一、包米

甲、被害狀況：倒伏。破葉折損

乙、地方別被害程度：旅順。大連各一成。金州五分。普蘭店貔子窩各二—三分

丙、於收穫上之影響：因穩已達乳熟期。而進入完熟期故予收穫之影響極其輕微

二、高粱

甲、被害狀況：倒伏。破葉。

乙、地方別被害程度：旅順一成五分。大連一成。金州五分。普蘭店。貔子窩一—二分

丙、於收穫上之影響：開花期過。入於乳熟期時。稍爲多少受到影響之地方。爲旅順地方。其他地方。似無特別於收穫上有何影響

三、粟

甲、被害狀況：倒伏。折損。

乙、地方別被害程度：旅順一成五分。大連一成。金州五分。普蘭店。貔子窩二—三分

丙、於收穫上之影響：於完熟期雖有擦穗脫粒者。但據觀予收穫上之影響。極其輕微

四、其他作物 無何被害

第二 蔬菜類

一、白菜蘿蔔類 當幼苗之生育初期。在金州地方。有局部的約三成程度之被害。而在其他地方。一般被害極輕微

二、胡瓜、茄子類 目下在收穫中。雖於金州地方有三—六成之局部的被害。但其他地方一般被害輕微

三、其他之蔬菜 無何被害

第三 特用作物 棉花麻類等。無何被害

第四 果實 因各果實均在發育最盛期。且收穫亦迫近。故無可以憂慮之處。被害程度甚微蘋果一成壓落。梨。桃等。被害輕微

蘋果壓落被害狀況如左

·蘋果壓落被害狀況

種別／管內別	倭錦	紅玉	國光	祝	其他	壓落果估計數量 千貫	同上估計價格 千圓
大連市	三成	二成五分	一成	二成	二成五分	一三	一〇〇
旅順市	一成	一成	一成	〇	〇		一〇〇
旅順民政署	〇	二成	〇	〇	〇		一〇〇
金州民政署	五成	四成	二成	〇	五成		三七六
普蘭店民政署	一成	一分	〇	〇	〇		三〇
貔子窩民政署		一分	〇	〇	〇		五
計						七二三	七二三

旅順石塚 秘密終被揭穿

學術振會苦心結晶

爲東洋唯一之石塚。久爲世界考古學者所注目之旅順老鐵山及營城子之石塚。今經日本學術振興會。京都帝大教授小林行雄。京城京大助教授今關光夫氏。島田旅順博物館主事率青年學生等。以眞摯之探求果將滿洲古代文化眞髓與秘密。豁然揭穿。此旅順之石塚於日俄戰役後。方爲世人所知當明治末期。曾經日本考古學界之泰斗鳥居龍藏博士。前京大總長故濱田耕作博士之手先後發掘。惟以規模甚小。致掘得二三遺物。即行告終。結果仍爲考古學界之一大啞謎。而宕延至今。此次之發掘於考古學界。煥然放一異彩（照片說明爲。發掘現場2、遺物—前方有1製石劍。後方爲陶之壺3、京都帝大助教授小林行雄(右)京城帝大助教授今關光夫氏(左)島田旅順博物館主事(中)之三氏—檢閱訖）

基於錢莊業務實績調查 再受認可者十五家

依金融情勢之變轉。向爲州內滿系庶民金融機關之錢莊之再編成統合問題。關總結成一體設置銀行論等。蠢曾喧噪一時。而其後因諸般之情勢。致與從來不變。仍爲錢莊而繼續存在。其間隨經濟情勢之轉變。錢莊之中。亦有無辦理銀行業務之實績者。當此當局對錢莊之措置。頗堪注目之際。州經理財課。爲對處錢莊之微妙的動向。拔除一切之政策的問題。於滿兌銀行業務辦理實績本位下。採取再認可之方針對錢莊之實績。經調查之結果決定不許可者。爲普蘭店錢莊東興昌(主人薛習)已以八月三十日之日期。取消許可。而以次之十五家錢莊。予以再認可。而使其繼續存在。又再認可之錢莊爲雙聚福。福興號。復昌盛。義聚合。福豐厚。德正仁。協昶。永德合。裕生福。仁泰。恒昌盛。裕昌恒(以上大連)天興福。錦昌(以上金州)之十五家

金州中元節慰靈祭

官民代表參列嚴肅舉行

金州各界共同舉辦之仲元節合同慰靈祭。已於昨五日自上午十時。在當地天后宮大廟嚴肅舉行。蒞場與祭人有篠田金州寺廟相助會長(金州民政署長)本田金州警察署警防係主任曹州世科金州民會長(祭主)原田同副會長。張宇中金州商務會長。程志遠關東州道德總分會長。關善亭南關嶺會長。倪作勳關東局囑託。劉峻卿金州警察署高等視察。閻豐方面則有國婦代表。道德會代表紅卍字會代表等總計不下三百餘名。時屆如儀舉式。祭壇則設於正殿前彫樑刻棟之香壇。供奉日滿戰歿將士英靈牌位。上懸掛白地黑字之「拔出沈淪早登極樂」幔額。案上供置鮮菓干果以及佳饌。兩傍偏置各界贈送之銀色花圈。香烟漂渺。燈火輝煌。頗告鄭重。全場寂靜異常。唯有僧道奏樂之聲。攸揚悲哀。首由祭主致開會辭。繼則爲其首茶獻菓。畢後全體默禱。仰獻落坐。在衆人易視之處兩個柱上。懸掛一付輓聯。上聯則曰「爲國亡身一點英靈人共仰」下聯爲「安良除暴千秋大業世同欽」橫額是「英靈在天」四字。字樣亦悲亦壯。可歌可泣其次日滿僧道誦經。繼次爲主祭朗讀祭文。篠田寺廟相助會長朗讀追悼辭。張宇中以次諸來賓讀追悼辭後。則是道德會廿生合唱追悼歌。歌畢。主祭燒香禮拜。篠田寺廟相助會長會辭。於是閉會（照片上爲慰靈祭時之情形（=檢閱訖）

盞盞燈火 超渡亡魂

昨六日爲夏曆七月十五日之中元節。州內各地沿海住民。相沿舊習扎製荷燈。晚間放於海上。任其漂泊。以超渡幽靈。在碧水之上。漂浮盞盞燈火。綠水紅光益得相彰。各海岸上。展開美麗風景。頗熱鬧一時云

對觀光協力者 已授與功勞章

本年六月間大連滿洲各地實施之觀光週間。當時各種行事。由各方面從業員之協力。頗得好評。圓滿閉會。今對各從事功勞者。予以表彰。故於五日午前十一時。已於市役所長室內。舉行功勞者表彰式當除田中保陳希壽外。五名參列外有別宮市長。菊池副市長殖產課長森岡觀光協會主事等參集下即告開式。勞頭敬禮繼而東方遙拜。默禱。致開式辭後。即由市長傳達授與功勞章。並致辭約三十分閉式云

經濟部募集 納稅映畫腳本

【新京訊】當明年康德九年爲建國十周年之際。經濟部之記念行事一種。即確立稅制體係。將其實績成爲映畫化映畫滿洲國發展之一途。普及國民周知。玆向一般募集「納稅映畫腳本」如次

募集規定。即於謳歌建國十周年之同時。使國民明瞭負担租稅之理由及認識費用等。劇映畫乃以滿係爲對象。乃現代劇或時代劇二種。用語。日滿語隨意。原稿四百字稿紙。約五十張以上一五〇張以內賞品。一等千圓。二等五〇〇圓。三等三〇〇圓。一部國債各一名。截至十一月三十日發表明年一月下旬。信上書名經濟部稅務司經理課內納稅映畫腳本募集係

爲增強体育鍛鍊 大廣場將設運動場

大連市民體育會。對於各項體育。頗有指導。故曾舉辦一般弓道劍術。乘馬。郊外遠足釣魚。及學校足球。籃球。體操等競技。鍛鍊體育之精神。此次鑑及除於星期休息提倡一般體育外。平日多不得運動故於玆戰時局下。爲再進一步鍛鍊國民體育精神。計畫於市內中心地(大廣場)北側空地一千餘坪。新築一廣大運動場專供各社會機關人士鍛鍊體育。其中設有籃足球等需用體育用具。無不應有盡有。對此一般社會人士頗爲期待云

課價格等統制圓滑 州廳昨開懇談會

關東州廳。當先日公布價格等統制規則施行之際。爲期官廳業務之一元的統制。與事務連絡之圓滑。故自五日午前十時。在州廳會議室。於石橋經濟部長及經濟部各課長。經濟警察課長各係官等出席之下。舉行各種懇談

舉開說明會

爲實施胰皮鞋票制

州廳生必課。已定於十日起實施胰皮鞋類之票制。在實施以前之五日午後一時。特假大連商工會議實室。召集各業者舉開關於右票制之說明會。由井之上生必課長。作各種之說明。所獲之成果極大云

夏多冬少 胰子配給方針

州廳生必課。爲期規正胰子類之消費與配給之圓滑故定自十日起。於旅大兩市。實施胰子類之票制。業於五日正式發表適用品目。爲化粧用。洗濯用並洗劑之三種類。配給方法對於滿人市民。由市長經區長之手。交與物品單位之三聯購式購買票。赴販賣店。以右購買票購入之。其數量與「味之素」同樣。將全市分爲甲區與乙區。採取適宜決定其數量之方法。更可能的順應過去之實績。考慮不使發生不自由之弊。又胰子之使用量。因夏季與冬季相差懸殊。故將以夏多冬少之配給方針。因之此次之票制。自九月十日起實施二個月。其後再另行決定

貿組懇話會 開臨時例會

關東州貿易實業組合。共同組織之貿組懇話會臨時例會。於九月五日午後零時三十分。假遼東飯莊。由關貿聯理事長担任會長一席。並招集所屬三十六個組合之各理事長。常務理事並書記長出席。關於機構改革一案。有所討議云

藝文聯盟結成式 於十二日盛大舉行

奉公聯盟。自誕生以來。在政治與經濟上。所謂關東州之翼贊體制。應就軌道。州民組織之力。以確立大東亞共榮圈爲最大目標。而邁其堂堂的步。而同時對於文化部門亦使州內居住之藝術家總動員。依鞏固之團結與有秩序之組織舉獲文化翼贊之實。豆文藝。美術。音樂。演劇等凡有之藝術部門。直接貢獻於州民以精神上的食糧。以資振興新的國民藝術。先日來會進行各種準備工作之聯盟文化部直屬之「藝文聯盟」將自十二日午後五時。在大連神社神前。舉行可以記念之結成式。而開始文化運動。但此新誕生之藝文聯盟之全貌。於委員長。常任委員之最高幹部下。有文藝。美術。綜合。音樂。演劇之五委員會。在此五委員會之下。加盟十六團體各有所屬。又從來以文藝團體作特殊之發展。於提高州文化上。有極大貢獻之關東州文話會。亦於綜合委員會下。被作發展的吸收。今後以藝文聯盟加盟團體之資格而活躍

夏！(1)
最新流行 衣料
薈翠滿堂
西崗 隆豐百貨店
電三三四二五

蔬菜種子 需用者呈報

擔蔬菜增產一助之州內各家庭。今春來利用空地。已擧非常成果。市產業課關於秋種蔬菜會話如次

秋種種子。向市配布。但現在雖謂時期較晚。但現在正爲白菜。春菊。日本蘿蔔。中國蘿蔔等均爲播種之時期。故欲領取者。可急來申報云

結核病預防 將開講演會

關東州學校保健協會。爲期撲滅各學校結核學生之撲滅。近於大連招致各學校校長。校醫。衛生婦等。聘請奉天醫科大學之講師。舉開關於「結核預防」之講習會。日期不久即可決定

書房不講究衛生

師生鬧得骯髒一氣

州廳及市學務課。對於啓發地方教育。盡其所能不遺餘力但爲救濟失學子弟。遂許其私人設立書房。以資緩和學童之收容。對各書房之教師。恐其學識不足。有誤子弟前途歷年必經試驗予以任命。據查現在州內所設之書房。不下二百餘處。而市學務課對此補習教育。預期收效於完善。故對學科教授及教師操行。以及健康衛生等事常有加以監視。但其中尙有一部分缺乏教育經濟之教師。單知授以知識而不講究衛生。即如書房中不事掃除。汚濁不堪。教師與學生自身上的清潔。亦爲骯髒一氣引爲憾事。玆當振興與亞教育之同時。且對第二代國民之健康確保上。亦屬不可忽略者。故望各書房教師「五天一洗澡。十天一更衣」理應以身作則。因無待言。即對學生之沐浴與更衣。按其環境。更宜講究適當之措置。進而言之。所謂教育非爲授以文字。在最低之範圍內。則對於社會上的經驗。人情與風俗。衛生與健康。皆應徹底普及。以造成社會中之健全人材云

武部長官母堂 溘然長眠

【新京訊】武部總務長官母堂久子刀自。於東京市四谷區霞丘町十九嗣子欽一氏邸。五日午後八時十分。以七十九歲之高齡而長眠矣。接此訃報之武部長官。著六日午前三時三十分發列車。帶同末弟九郎氏(電電本社勤務)急遽奔喪。久子刀自有子七。孫三十。並有九名曾孫

昨日開價格統制規則懇談會

關於上月三十日公布實施之關東州價格等統制規則。當局爲期圓滑運用取締方針。州廳經濟部。自五日午前十時。在會議室。舉開價格統制規格懇談會。由石橋經濟部長及經濟部各課長主任。經濟警察課關係者召集互行協議

大連碎鐵回收 達千餘圓

興亞奉公聯盟。以各奉公班爲總動員。曾於州內回收碎鐵。但大連支部所蒐收之碎鐵。計一千百十三圓八角三分。其詳細如次

△國民學校十二校。計八百三十一圓六分△公學堂七校計百七十四圓一角九分△普通學堂五校三十八圓一角八分△日本橋區七十圓四角

再百圓以上之實績。即大廣場國民學校之百二圓九角。常盤國民學校百二圓四角二分

甘井警署管內 清潔檢查日程

甘井子署管內。秋季清潔檢查日程如左

檢查日	區域
十五日	直轄管內
十六日	新甘井子管內
十七日	椒房屯管內
十八日	周水子管內
十五日	南關嶺。大房身。
	夏家河子。革鎮堡
二十一日	大辛寨。海貓屯
	柳樹屯

(但雨天順延)

京城 都藥房淋藥
好評嘖々…… 世界独特的神効秘藥
◎本藥爲予防花柳病絕妙之聖藥
藥價：◎試藥 貳圓 ◎半劑 四圓 ◎一劑 八圓
主治効能：男子急慢性淋疾一切 女子赤白帶下症(冷症) 睾丸炎(疝症)軟性下疳 淋毒性関節炎·膀胱炎 横痃·第四性病 化濃性腫物一切
◎本藥並無代用品
合資會社 都藥房
全滿各地 到處藥店均有代售
罹患数年的淋病赤白帶下症
一劑八圓即足
◎百发百中 ◎保能断根 ◎永不再犯
男女患者諸位 請速購服以期早登彼岸

內科 小兒科 專門
長生醫院
院長 女医学士 德玉芝
院址 大連市長生街六八ノ二
電話 三·四九八三番
病室完備 入院隨意

華春 PHOTO
華春照像館
大連市平和街六 電話㊂二六七二
金州會火神廟街 電話一六六番
◇照像洗片放大縮小轉繪彩色電影廣告皆精巧
◇洋服便服古裝花冠武器 俱齊備借照一概免費

(各科診療)
天興福醫院
院址 大連市西崗街一八〇
電話 (三)二二五五番
院長 邵先煒
(病室完備·入院隨意)

中國銀行大連支店
承辦各種存款放款並國內外
各大商埠匯款及押匯事宜
(營業時間) 上午九時至下午三時
電話 長㊁四三八九 長㊁四五九九 ㊂四七九五 ㊂二七八九

養鷄之秘訣 實際育雛法
農書目錄贈呈 農業進步社
旅順市善通寺町三 振替口座大連六〇二〇

帝國海上火災保險
資本金一千萬圓
如承賜顧請用電話或信片於左近支店或出張所可也
滿洲總代理店 國際運輸保險部
山縣通二一 電話代表㊂三一五一番

大連 中央文具店
浪速町五十四番地 電話二六五五五番

金州 姊妹打字傳習所招生
科目 日滿文(教材豐富)
入學 隨時報名
簡章 附郵票四分即寄代打各種文件
地址 金州城內南街五一三番戶

奇效 眼科新聖藥
保目全睛丸
定價 保目全睛丸 壹盒六圓 造明睛藥水 壹瓶一元五角
主治 遠年近日內外兩障諸般雲翳天行赤眼輕重沙眼等症欲知詳細敝號備有說明書
外埠代郵加郵費兩角
本藥店接受先人傳流古方·參孜新科學之原理·修治配合·經官府之化驗·效力果大·認許推銷·登報宣傳·以備患者諸君購用·
總售處 奉天小西門外白塔寺東 德家藥店

夏之 流行西服料新輸入
種類豐富
大連市奧町五一
瑞康百貨店
電話㊂六九五六番

貨物招標廣告
一、品名=可撓性電線管(フレキシブルチューブ)及附屬品
一、置貨現場=大連市濱町四番地。滿洲電業株式會社用度部大連用度事務所濱町倉庫
一、現貨觀覽日時=昭和十六年九月八日午前九時至正午止
一、招標日時=昭和十六年九月十日午後三時起至四時止
一、招標地址=與貨現場同一地址
一、開標日時=昭和十六年九月十日正午於新京本社用度部監理課舉行
◇關於詳細事項請直接詢問用度部大連用度事務所濱町倉庫可也
電話(二)—四四九四 (二)—二六七三
昭和十六年九月七日
滿洲電業株式會社用度部 大連用度事務所

煤油節約聲中 新發明百油燈
特點 一、此燈一切油類如豆油蔴油黑油礦油牛馬油均可與煤油同亮 二、已出吊燈坐燈二種製造精良使用便利無油烟無火險 三、代理商號利益優厚詳章綠本附郵四分即寄先到爲限
新京百油燈總經理處啓 (地址新京自强街五十二號)

全治皮膚病
天恩水
狗皮癬、陰囊、腳癬、疥瘡、臁瘡、疙瘩、皮膚糜爛、痒滿瘡、白禿子、白狗癬、疥、雀斑、烟瘡、痔瘡、肛門糜爛、藥漆感觸的生瘡、凍裂、下部火傷、皮燥
三十錢、五十錢、一圓、二圓 全國各藥店均售 東京、大阪 東京藥院

奉天 漢英女子打字學院 招生
認識 本院有十三年的歷史 本院有打字機五十台 本院日滿文同時教授 日語簿記均免費
資格 國民優級卒業以上或同等學力者爲合格
入學 隨到隨收五十名爲限
年齡 十六歲以上二十五歲以下不分種族
待遇 卒業後學品兼優者本院代爲介紹職業
期限 四個月卒業由本院頒發證書
簡章 函索簡章附郵票四分即寄
地址 奉天市大南門裡警察署南胡同

薛濤的一生

從前中國婦女界的名人、出於娼妓和女冠的很多、社會上一般的人士、對於這種人極爲鄙視、可是在今日、我們應當破除這個成見、一視同仁、因爲娼妓中有俠義的、有能文章的、有工技藝的、有忠於國家的、史冊所載、不一而足、不過他們都是女性中在社會上最受壓迫一份子、生平的遭遇、眞是可憐、我們應該給他們以同情、不應該因爲他們地位的卑下、存一種歧視的心理、使他們的才能以及文學上的建樹、一概湮沒、實屬可惜、像南齊的蘇小小、唐代的魚玄機、李冶、上官秀、都是歷史上娼妓和女冠中最出色的人物、尤其是薛濤這一個娼妓、在唐代的詩文中、更佔着很重要的地位

長安的薛濤、是在詩妓中最負盛名的一人、因爲他活的年紀很大、所以由盛唐至晚唐間的大詩人、差不多都和他有交誼、他原來是長安籍、因爲他父親在四川作官、隨宦蜀中後來他父親死在任上、他就流落四川、遂入樂籍、他的姿容是非常美麗、她的詩詞是馳名一時、也不知是生活逼迫着他、還是美色抑或是才能誤了他、在韋皐鎭守四川的時候、慕他的芳名、召之侍酒賦詩、稱女校書、出入幕府、自韋皐至李德裕、其中經過十一位鎭守四川的節度使、都因爲他的詩才、遂發生密切的關係、當時名士和他唱和的、不下數十人最著名的是：元稹、白居易、令狐楚、裴度、劉禹錫、杜牧、牛僧孺等、都以爲和他往來覺得是很榮幸的、他暮年萬念俱灰、即卜居於成都的浣花溪、廣種平時所愛的菖蒲花、嘗自製一種深紅彩花的信紙來寫信、後人稱爲薛濤箋

他和元稹相處最久、中間因爲小小的誤會、曾一度隔離、他曾作十離詩給元稹、一個是才子、一個是才女、彼此愛慕、遂又和好如初、在元稹給他的詩中、有「紛紛詞客皆停筆」之句、這實在不是假話、而是寫實的情景、由元稹這句詩看來、可知他和當時文壇的關係、是如何的深切了（張丐尊）

戰爭科學

潛水艦戰術的研究

（一）

海軍大佐本內達三　鴻・譯

在這一次的歐洲戰爭之中德國陸軍以其絕對的優勢、如同金風掃落葉一般、造成了震驚全世界的記錄、這是誰也不能否認的事實、然而若是看到他們的海軍、畢竟不能與那號稱世界第一海軍國的老大英國海軍相抗衡、所以前者在南美烏拉圭海面上、曾發生秀倍號的自爆事件、最近又有畢斯麥號在冰島近海的沉沒慘事、然而他們的潛水艦的活躍乃是極堪注目的、現在按數目計算、有二百餘隻、每月都能收得爆擊數十萬噸敵輪送船、使之沉沒之效果、這實在是很令人吃驚的活動啊！

關於潛水艦的問題、從來即在各種名目的軍縮會議上、經過極盡爭執的辯論、有主張完全廢除的、也有主張減少的、雖然不得結果、然而他唯一的目標、不外是因爲大海軍國感到海外通商的威脅、所以要想除卻潛水艦、以期他們的海軍行動自由、爲所欲爲、但在比較弱小的海軍國方面、則又另是一種理想了、因爲這種小海軍國不大能够担負鉅額的巨艦建造費、所以都願意利用潛水艦、以補缺之國防上相當武器之不足、因此他們都主張潛水艦的繼續使用、所以潛水艦應在人道問題上着想完全廢止、應以其抵觸國際法而行廢止蜂蜂議論、無形中完全解消了

（未完）

清代的箭弓

清代的制度、皇帝所用之弓、每三年造換一次、質料裝璜、特選精製、由工部特造、親王以下用弓、樺木爲幹、面傅黑角、背傅筋、蒙樺皮、弣加鞔木、兩梢用桑木、飾白樺皮、弦以絲製、長四尺九寸六分、職官兵丁習射用弓、檀木爲幹、傅以黑角、背傅於蒙樺皮、弣加暖木、兩菸爲桑木、刻其木爲菸、弦飾、弦用絲製、弓長四尺九寸軍事用的、弦紉鹿皮爲之、其餘的式樣、完全相同、五力至七力弓、用竹或木爲幹、弓面弓把、用牛鹿角、背傅膠、計牛膠八兩、魚膠六兩、蒙樺皮、或以桃皮、弣木二、嚙用牛羊角、弦狀用鹿角、絲弦重一兩、皮弦制同、力重的人、對於飾膠弦等項、可以依次增加、弓至十八斤爲最重的

皇帝所用之箭、亦係特製、親王以下用箭、樺木爲桿、長三尺、鐵鏃長三寸箭尾飾樺皮及皁鵰羽、羽飾、親王、郡王書箭、貝勒以下書名、括髹朱、凡屬官造、或用箭、或用梅針、職官兵丁用箭、樺木或柳木爲桿、長三尺鐵鏃長三寸、箭飾尾樺皮鷲羽、羽間、職官書銜名、兵丁書名、括髹朱、至步兵等箭、箭尾飾雕翎三列、蒙桃皮、傅漁膠一錢、牛膠四分、鐵鏃則如式製造云（畢寬爾）

週間畫報

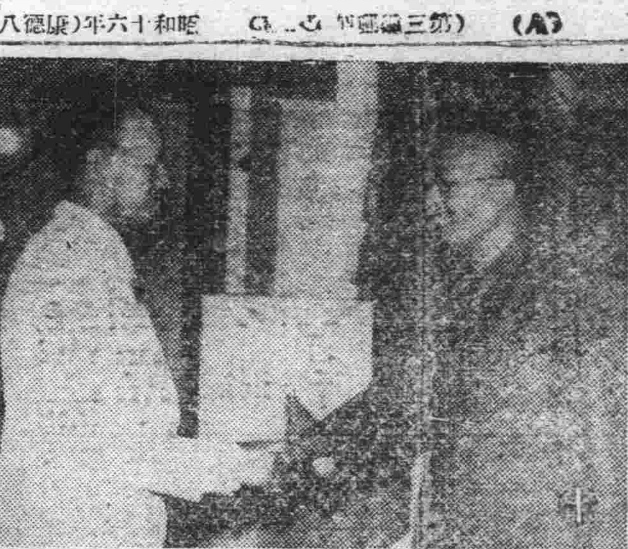

照片說明

❶駐日丹麥公使比德里澤氏、於前月廿九日午後三時半親往滿洲國大使館、訪問駐日李大使以爲慶祝承認滿洲國之堅固握手、照片即李大使與該氏握手之情形

❷行軍於北太行山脈之峻嶮的〇〇部隊

❸堂堂壓制嶺西之皇軍部隊

❹帝國大學學生團百十名、立大生百卅名以全國軍師團兵務部長入京之機會、特集合於陸軍戶山學校舉行學生報國團警防隊之消火訓練

❺美國人萊吉露君新發明半透明式瓦斯防毒面具、不但對於瓦斯保有極强之防禦性、且其眼鏡無論何時亦不能發生蒸氣以致視界不清

❻瓦城聯氏間之改築道路

放送目錄

九月七日（星期日）
六、〇〇（新京）國歌、建國體操、唱片
七、〇〇（新京）報時
七、〇一（新京）清晨音樂（唱片）
八、三〇（地方）氣象
九、三〇（奉天）作文朗讀與唱歌
一〇、〇〇（齊々哈爾）修養講座　談古今豪氣的工夫　李鹿天
一〇、三〇（奉天）趣味講演　音樂與人生　馬鳴珂
正午（新京）報時、新聞
繼續（地方）唱片
〇、三〇（齊々哈爾）相聲　洋藥方　楊海泉、李壽清
一、〇〇（大連）舊劇　擊鼓罵曹　大連振雅社
四、〇〇（新京）新聞
繼續（地方）氣象
四、二〇（地方）相聲唱片
六、〇〇（錦縣）兒童時間
六、二五（地方）西樂介紹
七、〇〇（新京）報時、新聞、告知（唱片附加解說）
繼續（地方）新聞、告知
夜間節目預報、唱片
七、三〇（新京）時事演藝
八、〇〇（大連）夏威夷給揚
獨奏
八、二〇（奉天）合唱
八、四〇（奉天）單絃　道鉢　榮華庭
九、一〇（奉天）奉派大鼓　小金桂　小拜年
九、三〇（新京）評詞　水滸拾遺（六九）張青山
一〇、〇〇（新京）報時、新聞
繼續（地方）新聞、告知　氣象、明日節目預報
一〇、二〇（大連）各地通信
一〇、三〇（北京）舞台中繼

名手對局（二八）

鎭江　王浩然（先勝）　申江　沈則勤

兵三進一　砲八平五　馬二進三　馬二進三　馬八進七
車一進一　象七進五　馬八進七　馬三進二　卒三進一
士六進五　車一平四　車一進一　車九進一　車一平四
馬三進四　車四進四　砲二進二　車四進二　砲二退二
車四退二　車九平六　（圖如上）　車四進三　車四平六
車九平六　砲二進二
（未完）

百用百效
心腹藥
心腹病症 百用百效
多年胃病 信者得救
此藥專治 噎膈轉食 嘔吐酸水 時常抗腸 心膨 兩脇攻心 疼痛 及心口疼痛 心腹脹痛 積聚病症 蟲積痞積 食積水積 氣積血積 肉積面積 因氣鬱悶 諸般胸症 腹內病塊 以及肝氣不舒 消化不良 停食停水 氣滯血瘀 心腹一切病症速 服此藥 平肝順氣 開胃健脾 化積消聚 散瘀 除鬱 去寒退熱 增進飲食 潤腸通便 消除 舒暢氣血 通暢百脈 凡係氣裡食所得 等症 之 無論老幼 積年累月者 皆能治之 百用百效
外埠函購概不加郵費每袋壹元半打五元
總發行奉天大東門裡荒行胡同
德春堂藥店

補腎 育腎 健腦
主治 氣血虛弱、神經受傷房事過度、精神失常、夢遺滑精、精冷精涼、早婚早洩、五勞七傷、夜多小便、睡臥不安、思慮過度、身體不健、髮濕、耳鳴、子寒、陽痿、不舉、頭暈、眼花、善忘、非常、早生、貴子、補腦潤腸、絕無腎虧、膝背痛、永不再犯、久淋白濁服之完全官腎實爲人體天然滋補劑
特長 乃用參茸鹿腎等珍貴藥外復加化學提煉之青春動物分泌液等西藥所製成服後輸入血液化爲質成分增長腎氣補血強生殖功效甚偉藥性和平生精健腎實每不燥四季宜服
角每打十三圓 現在買一盒送一盒 一打送一打
△總發行哈爾濱外十五道街道外
贈送 金勃先藥房
外埠函購不加郵費、代售處大連華泰藥房、大連恒濟堂、奉天大站恒濟堂、錦州同盛居、新京中西藥房、營口大注、安東東益增盛、吉林五洲藥房、新京中興藥房、牡丹江惠存厚、齊齊哈爾仁春堂

宏濟大舞台
（陽曆九月五日起四天映）（全院一律大人六毛小人三毛）
今天獻演二輪新片
◇是一部興趣濃厚的佳劇◇
△華新公司偉大出品全部香艷歌唱滑稽奇情古裝巨片▽
王老虎搶親
主演 李紅 童月娟 韓蘭根 顧也魯
洞房忽起風波 新娘變成妹丈
下期九日准演新版新片
黃天霸

大連日新街 世界 電話三五三六五
滿映特作歌唱哀情巨片
△今天放映▽
雙◇姝◇淚
季燕芬 隋尹輔 馬黛娟（主演）
加演 滿映時報 135
△首次新片▽
下期 九號準映
明星公司歌唱巨片
天涯歌女
內有新名歌十首
周璇 白雲 主演

效特淋治　效特淋治　效特淋治

位本 果效

這裡有兩條路！

「究竟怎麼樣辦才好呢」，這種問題臨在我們的面前時，難免要歧路徬徨了。然而只有兩條出路：一悲慘的，再生的。在這種分歧點上，我們得要深思熟慮，選定而行才成啊！

當我們不幸患了淋病的時候，最要緊的首先要聽從專門醫師的指導；或選用最有信用的某一公司的藥品，以便早日免掉精神的，物質的兩層損失。這是竭誠的勸告。

股份有限公司 滿洲柳韓公司
奉天市朝日區光華五段九六號（香港上海銀行ビル一階）
大連市大黑町二九
發行
京城・天津・大連・奉天・哈爾濱・營口・山海關

治-尿-塞的信用如何？

1. 治-尿-塞是化學療法劑：含有空前特效成分，他的性能完全與別的淋藥不同。實爲數千年以來人們未曾夢想的奇蹟。
2. 從來的淋藥，效果往々是一時的，而且有復發的缺點。可是服用治-尿-塞，確能在兩三天內，或在旬內斷根永遠不犯。所以，以過去的治療期間而論，用治-尿-塞可縮短至十分之一，以經濟而論，又是極便宜。
3. 曾經治愈數萬患者，歡聲載道。因此他的聲價，日益增高。再如對於一般女子諸菌性生殖器疾患，亦有特效的事實。（國內著名藥房均售）

淋病特效 內服藥片
治-尿-塞
G-U-CIDE

全世界未見類例之
生殖器障害之、神經弱衰
特效藥

專賣特准

康阜爾萌

男用 女用

人生以何物爲幸福非位高官貴之故也非財多家富之故也惟以健康爲幸福世間擁有鉅萬財產富比王者然因身体虛弱不能享人生無上之幸福夫婦和合之愛漸衰而起家庭之風波者不乏其人如欲享人生之眞幸福者務須保持身体之健康而得天賦之快樂永不失關中之歡是爲緊要者夫近藥康阜爾萌係據最近進步之卓爾萌學說以特殊方法抽出各臟器卓爾萌用之製成含有卓爾萌之最適量醫藥學界諸博士均經試驗皆稱揚其功效之絕大歐美醫藥界推獎不措之高貴藥本藥有粉片液三種醫師使用注射液一般人可用片或粉藥其用量適宜其功效卓著因生殖器發育不完全生殖機能障碍性的神經衰弱等常覺不滿自增悔恨者服之即得康復精力壯盛前後判如兩人自悔服用本藥之晚凡願享人生之眞幸福者無論身体之健不健請速服本藥勿疑勿迷
【適應症】　【文獻說明書送呈】（男用 婦用共）

生殖器發育不全
生殖器之發育不良、二次的性徵發現不全、不毛症、不姙症、無月經

生殖器機能障害
早漏、萎精、遺精、陰萎、勃起力減退快感不良、不感症、膣痙攣等之疾患

性的神經衰弱
頭痛、頭重、不眠、記憶力、思考力判斷力等減退、疑心病、四肢及腰部之厥冷等之疾患

【包裝價格】（男用・婦用共）

注射液	一管 二〇五管入 金五・〇〇 同上 一〇管入 金九・五〇
藥片	一八六〇錠入 金二・五〇 一〇〇錠入 金七・〇〇
藥粉	三〇瓦入 金三・二〇
病院用	注射液 五〇管入 一〇・〇〇 特入 粉末 一〇〇瓦入 二〇・〇〇 瓦入

製造元 國際何爾猛研究所
大連市浪速町一四七
總發售處 日本賣藥會社
奉天、哈爾濱、出張所

特約店所在地
大連、旅順、金州、皮口、瓦房店、營口、海城、鞍山、遼陽、奉天、撫順、安東縣、鐵嶺、開原、四平街、昌圖、公主嶺、長春、吉林、哈爾濱、齊齊哈爾、
其他各埠著名藥店全有代售